SUNDAY OCT 9, 1927. PUBLISHED DAILY, SUNDAYS INCLUDED 時事新報 THE CHINA TIMES

時事新報

中華民國十六年十月九日 星期日 即陰歷丁卯年九月十四日

中華郵政特准掛號立券按照總包特別優益寄送之報紙

今日本報計三張半售洋三分五釐

第七千零七十七號

本館設在上海山東路一六二號 電報掛號六六九〇 廣告及發行部電話中央一七八六號 編輯部電話中央二六三五號 經理處電話中央九三六〇號

本報定報價目

中國境內每月洋一元一角 三個月洋三元 六個月洋五元五角 全年十元 日本朝鮮同（新疆蒙古每月洋一元二角） 各國每月洋二元五角 三個月洋七元 六個月洋十二元五角 全年洋二十四元 以上按照大洋計算 匯費由定報人自付 郵票九五折算

本報廣告刊例

特等 登在新聞中每行二十七字起碼五行每天每行大洋四角五分

頭等 封面或評前以二行起碼每行八十二字每天每行大洋一元四角

二等 替通長行地位每行八十二字每天每行大洋八角起碼三行

三等 短行登於替通地位每天每字大洋一分起碼一百字

四等 英寸每天每寸大洋六角四分

工商指南欄小廣告每格計四行隔日登每月收大洋四元遞日登每月八元不折不扣

本報招請承辦各地分館代派處啟事

本報自經改革刷新，備承各方贊譽，推銷極易，讀者激增，各地之承辦分館或代派處者，凡能努力，皆獲厚利，惟尚有若干城鎮，猶無分館或代派處，亟待招人組織，或已有分館代派處而推銷不力，繳款拖延者，亟待招人改組，用特登報招請，如各地士商，有志經營者，請即開具（一）姓字或店號（二）年齡（三）住址（四）原有職業（五）擬請承銷之地域（六）估計承銷之份數（七）他報銷售情形（八）當地教育商業發達與否等項，投函上海山東路本館經理部，如本館認為應即進行者，自當立即寄奉派報章程等印刷品，通信接洽，否則亦當登記，以備他日儘先借重，特此布聞，至希 公鑒，

時事新報館啟

本報廣告部啟事

本報雙十節增刊廣告已經截止，正張廣告亦極擁擠，茲因印刷時間關係，是日正張廣告不得不稍提早，倘荷 惠登，請於九日下午五時以前送到，遲恐不及，特此布聞，至希 鑒諒

漢譯世界歷史名著

世界史綱

每部定價八元 特價四元八角 十一月底截止

形式

全書七十萬言……一千一百餘頁 分裝兩冊……高九英寸……闊六英寸 厚三英寸……布面皮脊金字……上等紙張精印

內容

英國大文學家韋爾斯原著……各國皆有譯本……漢譯本由專家十五人費時三載譯校而成……書中關於中國之部分曾加訂正……視原著更見精彩

目錄

(一)空間時間中之地球
(二)巖石之記載
(三)天擇與種變
(四)生物徙占陸地
(五)爬蟲時代
(六)哺乳類時代
(七)人類之祖先
(八)內安得塔爾人
(九)冰河時代後之古石器人
(十)歐洲之新石器時代人
(十一)古代思想
(十二)人類之種族
(十三)人類之言語
(十四)最初文化
(十五)海民與商民
(十六)文字
(十七)神與星僧侶與國王
(十八)田奴奴隸社會階級及自由人
(十九)希伯來聖書與先知
(二十)未有文字以前操雅利安語之民族
(二十一)希臘人與波斯人
(二十二)希臘思想與人類社會之關係
(二十三)亞歷山大之功業
(二十四)亞歷山大里亞之科學與宗教
(二十五)佛教之興起與傳布
(二十六)西方兩共和國
(二十七)自革拉古提庇留至神皇之羅馬
(二十八)舊世界大平原與海間之諸愷撒
(二十九)基督教之發端興盛及分派
(三十)亞洲七百年史
(三十一)穆罕默德與回教
(三十二)基督教國與十字軍
(三十三)成吉斯汗及其後裔之大帝國
(三十四)西方文化之再生
(三十五)君主國會與強國
(三十六)美法兩新民主共和國
(三十七)拿破崙之一生境遇
(三十八)十九世紀之實情與理想
(三十九)一九一四年國際之巨創
(四十)歷史之下一幕
世界大事年表

商務印書館出版

(H7)

中國鴻春烟草公司新出各牌香烟啟事

本公司新出各牌之香烟佈告於下雙美牌雙麗牌雙喜牌姊妹牌二喬牌自由牌天女牌凡同業有與如上列各牌名目相同者務於三日內連同牌據來函聲明當可更易 [illegible] 本公司發行所虹口西華德路鄧脫路口仁吉里

謝葆生啟事

十一月二十七日即古歷十月初三日為小兒文元字學儀授室凡我親友有從事遠方或因遷居地址為葆生所不及知者務乞屆日賞臨上海西藏路爵祿飯店觀禮恭候賜教無任歡迎

敝處法租界愛多亞路西五福里七百廿九號

乙303

敬謝嘉賓

前日敝公司開幕辱承各界諸大君子不我遐棄惠然肯來無任感紉惟人多地窄招待不周專此鳴謝諸祈亮察

華新有限公司敬啟

乙300

招商局五碼頭職工緊要啟事

敬啟者敝會此次工潮 [illegible]

乙304

上海特別市公安局愛國捐稽征處通告

[illegible]

上海郵務管理局通告

本月十日 [illegible]

國民政府財政部長孫科敬告全國商界同胞

[illegible]

今日江灣賽馬

今日下午一點鐘起賽共賽十一次第六次舉行「毛令卯拉」杯讓量賽 入場券會員每位洋五元公共處每位洋一元 場內備有西餐茶點 特此佈告

萬國體育會謹啟

馬趉牌香煙出世了！盍興試嘗吧？

上海靜安寺路一三三號真美善書店雙十節開幕歡迎參觀

發行 真美善雜誌

內載

名貴的譯品：東亞病夫譯 囂俄戲劇 歐那尼 呂克蘭斯鮑夏 呂伯蘭 穆里哀喜劇 夫人學堂

國性的新文藝：孽海花 魯男子

精選的短篇

十一月一日出版 訂購從速

張樹聲啟事

樹聲頃奉馮總司令電令以樹聲所辦徐海招撫各事於軍事進行上極有益處著迅速辦理同豫路罪戾等語仰見馮公服從軍事委員會計畫北伐及愛護部屬之苦心無微不至除分令各業經編撫前方工作各軍師遵照原定作戰計劃努力工作外樹聲即日遵令回豫匆匆首途所有素承關愛之諸位同志均不及一一面辭又恐奸人假造謠傳聞失實 [illegible] 合并聲明統祈亮察

乙142

上海四馬路

中西大藥房

長年贈送大世界遊券

本埠小東門及北四川路支店一律贈送大世界券

購貨一元 贈送一張 多購多贈 以此類推

51乙

上海工會組織統一委員會緊要通告

閱八日報載閘北房客聯合會宣言，倡口謂本會認為應向一般社會聲明者兩點：一、據六日閘北房客聯合會議案否認第三者有權解決酒資問題，其所反對者，是衛生公安等局之職權問題，非條件問題，二、清潔工會第一分會所屬共有三萬四千六百餘糞桶，平均每桶收洋七分，共可收二萬四千二百二十角小洋之譜，以三百五十四名糞夫平分，每人每月所得不足大洋五元，況尚有貧窮不給酒資者在外，敬告社會，俾知真相

各工會注意

為通告事，雙十節國慶紀念大會，我上海各工會工友應一致休業，全體參加，同伸慶祝，茲附錄舉行之時間地點，以便遵行，至在此停工期間各工友原有應得之工資，已由本會遵照中央規定通告資方一律照給，不得扣除，在案，希各工友一體知照，按時參加，為要，特此通告

十月十日上午十時舉行市民大會升旗慶祝 南市體育場 閘北青雲路

十月九日下午六時舉行提燈大會（集合地點）南市體育場 閘北青雲路 江灣跑馬場

上海工會組織統一委員會

上海工會組織統一委員會通告（各廠廠主注意）

為通告事，雙十節國慶紀念大會上海各工會工友應一致休業全體參加同伸慶祝休業期間所有各工友應得之薪資方均須遵照中央規定按數照給不得扣除，希即查照辦理，為要，特此通告

乙207

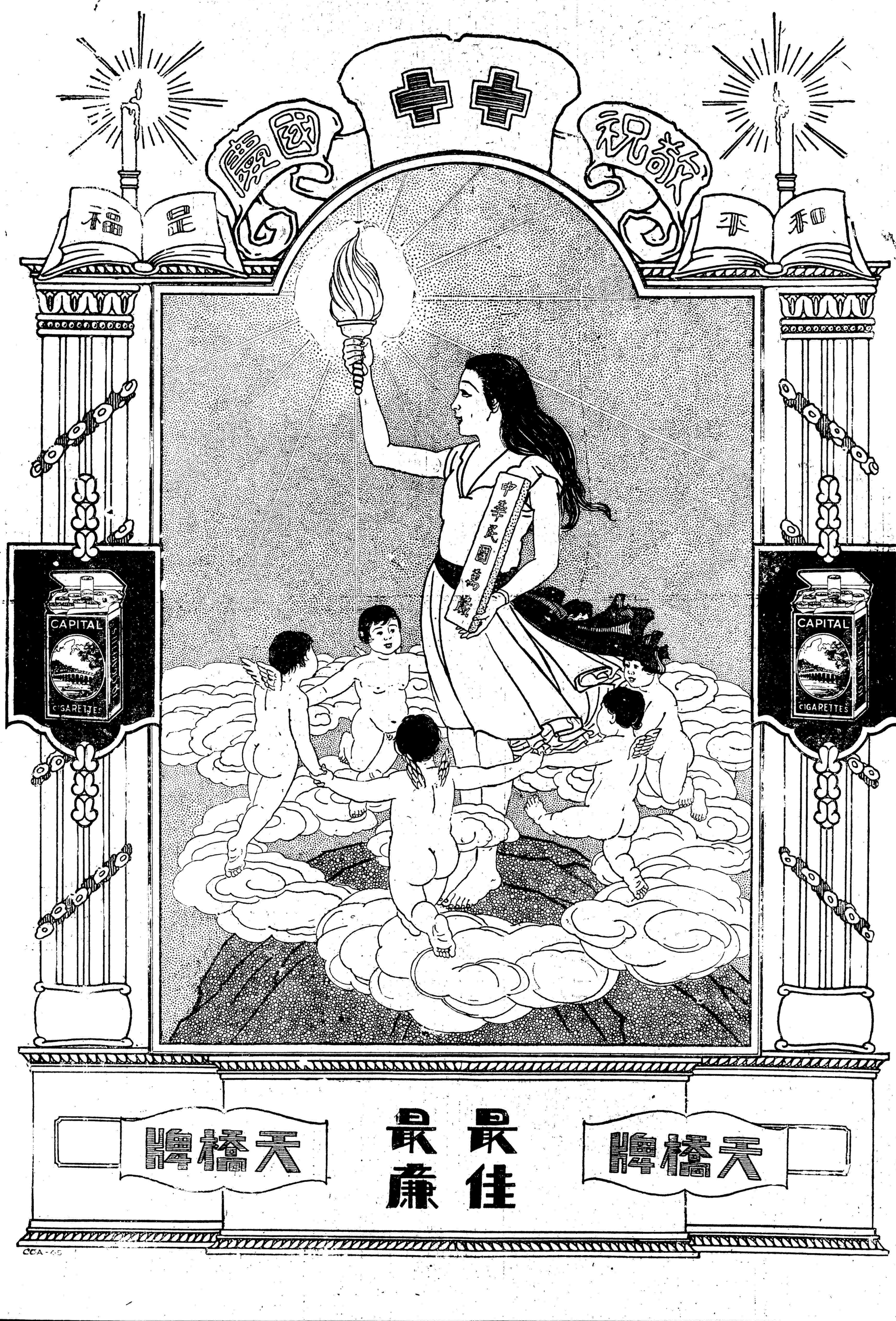
十十
敬祝
國慶
和平
足福
中華民國萬歲
CAPITAL
CIGARETTES
CAPITAL
CIGARETTES
天橋牌
最佳
最廉
天橋牌
CCA-45

介紹醫師張堅忍

先生專業於浙江公立醫藥專門學校，曾任杭州浙江病院醫師多年，同春妙手，醫術[illegible]……每日診者數百人，應手而愈……

介紹人　葉開鑫　程蘋初　胡瑞庵　顧宥寬　沈雲屏　余雲岫　汪企張　胡鴻基　顧重慶　沈潤把　李鍾孫　陳彥蓉　呂公望　張則民　吳宗楊　陳宗如　[illegible]

甲360

炳勛國音速記學校緊要通告

九號(星期日)十號(國慶)上海銀行例須休業，本校爲便利來自遠道學員起見，在此兩日中照常辦公，諸君屆時欲報名繳費者，請逕向四川路青年會內本校接洽可也　乙298

美球廠羅宋帽跌價宣言

市上流行之羅宋帽，以前全仗外貨[illegible]……

甲351

國民政府財政部續發江海關二五坿稅國庫券

國民政府續發江海關二五附稅國庫券條例

自我革命軍克復江浙以來，進行北伐，改造內政，需費浩繁，先經發行二五庫券[illegible]……

國民政府續發江海關二五附稅國庫券簡章

[illegible]……

丙179

中華民國學生聯合會總會遷移啟事

本會定於本月八日移入[illegible]……處接洽事宜請逕赴該處爲盼　丙179

上海學生聯合會通告第一號

各學校學生會公鑒：本會已定於十月九號(星期日)下午二時在西門林蔭路上海特別市黨部三樓開本學期第一次代表大會，除另發通告外，特再登報通知，務望各學生會屆時各派代表二人出席勿誤　丙205

何家駒啟事

[illegible]　乙289

王伯羣啟事

敬啟者夏歷本月初十日爲家慈生辰，值此國事艱瘁，未復格於慈命，原不敢有所舉動，乃蒙寅好親朋寵錫有加，高軒蒞止，隆情可感，答謝未周，謹布悃忱，伏希鑒原

國立第四中山大學教育行政院通告

查十五年度江蘇省立中等學校或專門學校中學部高中三年級及初中三年級未能畢業者，茲由本院考試委員會定於本月二十日在南京[illegible]……而原校未能舉辦畢業試驗者，務於本月十一日至十八日親來本院報名候考，過期不得補考，報名處南京大石橋本院，報名時附繳原校發給最近成績報告書及四寸半身軟紙照片，考試科目函索即寄

上海特別市政府 淞滬衛戍司令部 江蘇交涉公署 通告

爲通告事，本月十日恭逢國慶紀念，茲定是日在交涉公署會同慶祝，准上午九時半齊集行禮，凡本埠文職科長以上，武職少校以上，均應敬謹參加，並請市黨部及商會工會派代表到會，特此通告

孫中山先生陵墓第二期工程招來投標廣告

本陵墓現擬在南京紫金山建造孫中山先生陵墓第二期工程[illegible]……第二期工程五部分，欲投標者須照下列章程辦理：(一)時期　自登報日起至十月二十四日止爲投標時期[illegible]……

兒童世界　第二十卷

每週一冊　零售三分　全年連郵一元五角

第六期　保存了他的名譽　開太的故事　河的失敗　[illegible]　小蜻蜓　婦女作文要怎樣可有進步　[illegible]

第七期　月亮　旅行家的偉人　[illegible]

商務印書館

北方之平和運動

社評

平和、美名也，亦美事也，國於世界，不能以內戰爲每日不離之茶飯，而必歸於譚笑從容，此盡人所同望也、雖然，考之十餘年之歷史，其言平和者，民元之伍唐和會，統一之劇，早定於內，以二氏爲表面之人，乃得收功[illegible]間耳，民六熊希齡發起之和平[illegible]一會，民七之上海和會，民十一之[illegible]體國是會議，誰不欲以口舌之是非，代槍[illegible]……如何，國人共見焉，

國家之力亦多矣，有武力，有經濟力，有道德力，有言論力，有精神力、國中大多數人，參加國事之討論，表示其或左或右之態度，甚則出生入死以爭之，雖徒手之國民，何嘗不能以正義戰勝，奈吾國之人民，既不爲天下先，胸中是非不樂於表示，有一二拔刀相向者，儼然爲一國之主人翁而莫予敵焉矣，於是以上諸力中，惟有武力爲惟一之力，而其他四力皆不能與之抗衡，此可以知多數人不爲意思之表示，雖平和名義，勝於戰爭萬倍，[illegible]者，此其原因一也，國之所組成之元素，一曰道德，一曰強力，平日無事之際，法律爲處事之本，即有意見異同，自有平情論斷之法，此所謂道德也，及乎分裂之日，人人自命曰吾即國家也，各有其地盤，各有其團結，各有其建樹之理想，自居於主權者，綠林有焉，藩鎮有焉，南越王有焉，井底蛙有焉，有志建設近世國家者亦有焉，在此政治怪物雜然並陳之博物院中，而欲以口舌之短長，求各方解甲釋兵，誰不以書生之見目之，蓋個人地位之爭，已駕全國之公共幸福而上之，此平和運動之所以失敗者，其原因二也，

南京路 華新有限公司

高尚名貴婦女妝飾珍品專家

陰歷九月十二日　陽歷十月七號

開幕

大減價 二十二天　大贈品 七天

時新花邊　絲巾夾巾　絲線手套　絨毛器皿　電銀器　女鞋女帽

奇巧首飾　兒童服式　精製新裝　修理時錶　超等絲襪　男女理髮

宣言

[illegible]

中央半月刊第五六期合刊出版

本刊因受龍潭戰役影響，交通頓阻，第一卷第五第六兩期，均停[illegible]……

國民黨民衆運動的理論……胡漢民
馬克斯主義是科學的嗎？……郭任遠
武漢方面的三種反共與三種心理……胡漢民
「齊盤」與諸「齊盤」……達牛
中國之革命……天一
徐謙的總檢查……宋玉堅
「中山賢於儒墨」……漢民白康
UP的反共與反共的UP……OK蕭廣隱
合作的討論……張德銓蕭蘆隱

代售處　上海民智書局　各大書坊

革命週報第念四期出版

革命青年不可不讀的

目錄　政治哲學中之黨派觀(李石曾)　個人與社會(碧波)　近代的國家(克魯泡特金著碧波譯)　己所不欲勿施於人(王洛)　回國以後的一點感想(式光)

▲編輯兼發行者上海革命週報社　▲通信處上海江灣　▲代售者上海泰東書局　光華書局　三民書店　出版合作社及國內外各大書店　丁40

黨化教育叢書

各省教育廳通令採用••最新出版

處於革命的時代潮流中：
實施黨化教育，有十二分的需要；
因爲教育是一切的原動力！
現在教育界裏的人們，
雖知道教育要黨化；
但是沒有實施黨化教育的標準，
又得不到相當而切實的參考書，
這部「黨化教化叢書」的編制；
合於黨的組織，
合於教育原理，
就是實施黨化教育的師範講義！
能使教員們，得着準確而適合黨化的各科教材！
各學校校長注重而用！切合各級學校的程度！

本書共分六大種
▲第一種 黨化教育行政法
▲第二種 黨化常識課程
▲第三種 黨化國語文課程
▲第四種 黨化史地課程
▲第五種 黨化藝術課程
▲第六種 黨化體操童子軍課程

全部六大冊　定價二元四角　特價　祇收一元五角　外埠寄費加一

經售處　蘇州教育社印行　世界書局 上海四馬路　中央書店 上海麥家圈　上海圖書館 上海四馬路　振新書社 蘇州觀前街　南京成賢街天一書局　廣州雙門底林記書莊　上海徐家匯蘇新書社　杭州問經堂書局　及各省各大書局分售

泰東圖書局恭祝雙十紀念特售半價三天

●辦法＝凡購本局出版各種書籍雜誌無論定價實價一律半價
●日期＝自十月八日起迄十月十日止過期即爲截止
●附件＝外埠無效同行照門市一樣並無優待　甲358

重版新文化叢書

(七版)唯物史觀解說　一冊　四角
(七版)政治理想　一冊　三角
(五版)科學發達略史　一冊　八角
(五版)農業政策　一冊　八角
(四版)工業政策　一冊　一元
(四版)商業政策　二冊　八角
(四版)交通政策　一冊　五角

新文化叢書

思[illegible]術　一冊　七角
近代西洋哲學史大綱　一冊　三角半
西洋古代中世哲學史大綱　一冊　五角半
人的生活　一冊　四角
赫克爾一元哲學　二冊　一元二角
人生之意義與價值　一冊　四角
現代心理學之趨勢　一冊　七角
社會主義初步　一冊　三角
社會問題概觀　二冊　八角
社會問題總覽　三冊　一元二角
收入及勞資政策　一冊　八角
歐洲政治思想小史　一冊　五角
現代世界經濟大勢　一冊　六角
遺產之廢除　一冊　八角
達爾文物種原始　四冊　一元八角
女性論　一冊　四角
統計新論　一冊　六角
遺傳學　一冊　三角

中華書局發行　(丁173)

自以上二因言之、一方爲徒手國民之太弱、他方爲有槍階級之太强、因而所謂外禍之日急也、國力之消耗也、舉不足以提出於議壇、而挽回國人之觀聽、其惟一之關鍵、不外乎各地握有實力者、拋棄地盤、交出兵權、彼等而誠有覺悟也、何待旁人之勸告、其無覺悟也、雖文電紛紜、有何益哉、

然則京津間發起之國民和平促進會、不待其運動之推及南方、可以斷定其徒勞無功矣、政治學者推究國家之起源、甲主民約、乙主强力、民約之說、意謂國權之基礎、建築於各人同意之上、証之歐洲而不確者、自不能適用於吾國、强力之說、卽鐵血政策之謂、德之所以統一、遵是道也、美南北之所以不至分裂、亦遵是道也、今後國人所當認定者、此毛草蓬蓬之國家、惟有以强力整齊而畫一之耳、所謂强力者、非一二軍閥之力、乃民衆之意力、曰今後軍事如何財政如何、其能奉此爲規矩者人民尊信之、其不能者、以兵力託之一二領袖、相與草薙之、總之國民不能表示其建國之要求建國之方針、徒搖尾乞憐日予我以平和！平和！竊見其終爲貧子之說金而已、

京漢京綏兩路大戰：奉方幾乎失守保定
軍會決議整頓軍制：何總指揮今晨赴杭
江蘇軍事廳決裁撤：臨時法院院長易人

晉軍會逼近保定
奉方加入吉黑軍　兩軍在望都大戰

▲本報八日北京電　前方戰事、確報不可得、綜合各方報告、似南路晉軍徐永昌孫楚兩部曾一度攻至距保定二十餘里地點、嗣奉軍增援、始行擊退、現在望都相持、兩方損失未明、

▲本報八日北京電　京漢綫激戰勝負尚未揭曉、三四方面軍續有五團由京赴保定、

▲本報八日北京電　南路正面奉軍爲王樹常之第十軍、汲金純之第十五軍、及榮臻胡毓坤之第十六十七聯合軍、前綫在望都、右翼萬福麟之第八軍由高碑店進駐易州、左翼劉士偉之十一軍在任邱高陽、與津浦綫德州滄州聯絡、

▲國聞八日北京電　京漢路定州以北戰事甚烈、北京謠盛、

▲電通七日北京電　正定之奉軍從五日起又向後退、聞奉軍決拋棄正定保定、在新城高碑店徐水一帶邀擊晉軍、

▲本報八日北京電　大名方面有戰事、駐滄州之直軍褚玉田部奉命往援、

▲本報八日北京電　新入關之吉黑軍約一師、均赴高碑店、與易州防軍聯絡、防紫荊關晉軍、保定亦有兩師回高駐防、

▲東方八日北京電　京漢線方面之奉軍、由左翼轉攻勢、在高陽附近之戰翼魏之第二十九軍、已於本日占領安國、

▲東方八日北京電　京漢線方面奉軍之陣形、右翼係第十軍、在曲陽、中央爲第十六十七兩軍、在望都附近、左翼爲第二十九軍、在高陽附近、至第十一軍及其他騎兵砲兵集團、則作爲總預備隊、現正由保定附近集中於鐵路以東之地區、左翼第二十九軍轉爲攻勢、已於本日占領安國、蓋總司令張學良之意、欲派總預備隊往援左翼、漸次取右旋迴之陣形、而將晉軍從鐵道綫路以西之地區逼至山地、但晉軍之主力、現在從中央第十六十七兩軍之前面出死力猛攻、意欲一舉而突破之、

▲東方六日北京電　奉張接得五日發保定第三第四聯軍司令部之戰報云、四日下午四時、在定州北面十四華里地點之京漢鐵路鐵橋被人拆毀、五日晨、由我軍之裝甲車隊前往修理復原、是日上午十一時我軍第十六第十七兩軍集中定州、又騎兵及第十六第十七之兩師進至清風店、其餘軍隊、正在陸續運往前線、（是電因檢查遲到）

▲東方八日北京電　已占領安國之奉軍、現擬派集中保定高陽附近之步兵及騎兵集團、加入第二十九軍之左翼、一俟運輸完畢後、卽定於雙十節開始全線總攻擊、現正汲汲從事準備、

▲東方六日北京電　京漢線方面奉晉兩軍主力之大衝突、始於徐永昌部之晉軍四日襲擊在新樂之榮臻所指揮之奉軍第十七軍丁喜春應振復之兩師、奉軍漸退至定州、旋得在保定之第十軍赴援、乃通夜與晉軍應戰、從五日黎明起、晉軍亘全線開始總攻擊、於閻錫山指揮之下開始總攻擊之晉軍之主力部隊爲徐永昌之第三軍、此外第二第六第七第十各師亦參加之、對方之奉天軍爲第三第四方面軍團之第十第十五第十七各軍、韓麟春親自當指揮之任、現正繼續鏖戰中、

京綏線奉軍稍進
不敢深入

▲本報八日南京電　北方軍訊、晉軍佔領京綏路綫、奉軍恐被截斷連絡、將放棄保定、退守長辛店、

▲本報八日北京電　北路奉軍有發展、已越下花園、奪得宣化以南高地、湯玉麟親在前綫指揮、官報則稱已恢復宣化、

▲路透八日北京電　晉軍復在懷來西攻擊奉軍、奉軍司令部現設康莊、已獲援、豫備反攻、晉軍又攻擊保定南面奉軍陣地、聞奉軍已退至望都、以避其鋒、

▲本報八日北京電　北路奉軍主力集中康莊、湯玉麟在懷來、任前綫指揮、

▲路透八日北京電　官場宣稱、奉軍在京綏路陣線交綏兩日、已敗晉軍、克復宣化、俘敵五營、獲子彈甚夥、刻仍在追敵、京漢路陣線奉軍仍取守勢、惟保定附近晉軍前鋒曾進至距城八里處、奉軍反攻得利、敵退八十里、保定之危險今已免除、又稱奉軍將於星期日晨在京漢路總攻擊、

▲東方八日北京電　現正扼沙城子（電文不明有疑義）附近高地與晉軍應戰之湯玉麟軍、於七日轉爲逆襲、將晉軍擊退、占領宣化東南五華里之高地、

▲東方八日北京電　進展至京綏綫方面之譚慶林軍、在新保安附近與從張家口前進之晉軍相合、攻擊沙城子附近之奉軍、但湯玉麟軍於七日轉爲攻勢、將晉軍擊破、占領宣化東南五華里之高地、因恐深入中敵人之計、遂中止追擊、

奉軍明日總攻擊

▲本報八日北京電　奉軍集中竣事、有雙十節下總攻擊令說、韓麟春張學良令嚴防紫荊關、

▲本報八日北京電　第八軍李振堂十一師已開抵易州梁格莊、司令部設城內、吉軍在高碑店爲策應、

▲本報八日北京電　今日奉幹部較前鎭定、對戰事抱樂觀、楊宇霆語某國武官、戰事有把握、

▲本報八日北京電　第二十五師長韓麟珍昨過京赴保定、

▲本報八日北京電　天津戒嚴時間提前至晚十二時起、

▲東方八日北京電　奉天方面對戰事、有樂觀之色、在保定之張學良、本日對府、請速備多數列車、運赴前線、備從速攻擊直移至進擊之用、

▲電通七日北京電　奉軍於京綏京漢兩方面均受壓迫、京津間之危機恐不能免、頃張作霖已下全線總攻擊令、但一方面又竊傳山西之閻錫山已向奉天方面提議停戰、

晉閻奉張之筆戰
閻說順應潮流　張說不敢奉命

▲本報八日北京電　張作霖接閻錫山歌（五日）電、謂用兵出於情不得已、方今革故鼎新、全國一致、民意所趨、順應爲宜、苟有解決途徑、仍當開誠相與、張覆陽（七日）電、既相見以兵、成敗利鈍、惟力是視、繼謂赤禍可懼、今執事揭赤幟爲馮先驅、敗固無幸、勝豈相容、至背叛共和、拔五色幟易赤幟、謂爲應順潮流、不敢奉命、

▲國聞八日北京電　閻歌（五日）電奉張、謂奉晉夙好、用兵實違初心、苟能順應潮流、謀解決途徑、仍當開誠相與、意在促張覺悟、張復陽電、謂既已相見以兵、成敗惟力是視、易幟不敢聞命、

晉閻到石督戰說

▲本報八日北京電　閻錫山已抵石家莊說甚盛、閻之司令部設正太飯店、方聲濤亦在、溫壽潛留太原主持民政、

▲路透八日北京電　諸傳晉閻今在石家莊親自指揮戰事、

▲本報八日北京電　閻錫山到石莊說難証實、

馮玉祥調軍助閻
紅鎗會頗稱得力

▲電通七日北京電　馮玉祥漸將大部隊集中鄭州、準備採積極行動、策應閻錫山、

▲東方八日北京電　參加馮閻兩軍之紅槍會之活躍、頗堪注目、京漢線之奉軍亦時遭彼等之奇襲、汲金純軍之敗退、亦因受其猛襲所致、

▲東方八日北京電　京漢線方面之奉軍、已退至亘望都東西之豫定陣地、本日仍在繼續激戰中、在大名附近有屬馮軍之紅槍會軍攻擊孫殿源之直魯聯軍、孫軍退至清河、直魯第二軍目下尚在派往該方面增援、

國府令大舉北伐
夏賀開始攻蚌埠

▲中央七日南京電　國府七日令軍事委員會籌書大舉北伐·並策應晉豫各軍·

▲本報八日南京電　聞新編第十軍夏斗寅部及四十軍賀耀祖部·已開始猛烈進攻蚌埠·

▲中央八日南京電　十八軍軍長楊杰六日通電辭職·將所部奉還程潛·

▲本報八日南京電　軍委會議決、首都治安歸市公安局負全責、並派憲兵每區署駐紮一連、協同維持治安、

晉奉宣戰之由來
原因由各具戒心　奉張仍乞憐晉方

天津通訊云、奉晉關係如何、記者前訊、迭有報告、想早在閱者洞悉中也、但最近激成此次察綏戰事、實由雙方各懷戒心、月前晉出兵石家莊、雖晉方迭次聲明、純出自保境安民之旨、對奉方決無別具野心、而在對方觀之、始終認閻有侵略性質、故在正定北路、均有重兵駐守、以備萬一、此次順德晉軍往北徵調、最前數日、幷有謂晉方撤兵石莊之意、奉晉疑團、可從此解釋、行將益相融洽、徵之現在、已完全與事實相反、蓋順德軍隊之此次調動、亦有[illegible]兵北來之意、其原因出自奉方最近一週、遂派楊宇霆[illegible]張作相于珍等、分赴各處檢閱軍隊、及籌備軍實、太原方面、認爲對晉有所維圖、頗疑不安、且奉系中確有一部分人主張、謂晉閻態度如此圓滑、既不能表示合作、宜乘此南方大局未固、無忌北顧、可將全力先在晉閻身上謀一辦法、若非承認我方主張、當取斷然手段、以示決絕、適此話傳之太原、於是晉方全體更形恐怖、而太原方面、亦早有一部分主張、謂如此局面、仍拖延下去、則徒引長南北戰禍、晉掛犯我我不犯人招牌、然亦不能獨自安枕、將來趨勢、恐仍捲入漩渦且現在交通不便、就困日甚、既對南言合作、不時站在旁觀、故此雙方戰意、多已埋伏未發耳、日前奉派于珍赴平地泉檢閱駐軍、當路經晉北時、晉方已多議論、至其返京、已將鐵道拆斷、于氏遂被扣留、於是雙方前哨軍隊、卽在柴溝堡發生衝突、據聞各負傷、昨今兩日、調京綏路運兵運械、極其忙碌、駐宣化之第十二軍湯玉麟部、及駐張垣第九軍高維嶽部、均有開拔消息、該路共計奉系兵方、約有三萬上下、鄒作華之砲兵隊、聞日昨京綏路特備專車十餘輛、應給該隊輸送前綫之用、至京漢線在正定附近者、有第十五第十六十七各軍、在保定附近者、有第八十一十九各軍、合計約八九萬人、劉楊宇霆韓麟春兩氏、均出關未回、聞已急電促其返北京、商議軍事、不日可到、至晉方軍隊、聞任京綏方面、有商震聯絡林楊愛將各部、亦有三萬人左右、在順德至正太路一帶、僅有第三第四第五第六各軍、兵力亦祇三萬、如果戰事激烈、閻此十七八萬軍隊、皆擬赴前線應戰、駐北京之晉方代表南桂馨、李慶芳、潘連茹等、在未下逮捕前、均已離開北京、想於事前已有準備、惟商震駐京代表張濩章氏、傳已被捕、現押在警廳、仍蒙優待、此聲代表、本與在京各要人、多屬同學關係、頗有淵源、惟因晉扣于珍、特下此逮捕令、以爲相對的條件、但另據一訊、謂奉張本人、仍力主和平、深不願及與晉方又啓戰釁、已嚴令前方、暫守自衛的行動、恐正式開戰、北京當先受影響、並一面電請晉閻、解釋此番用意、未悉能否可以和平斡旋、誠爲今日北方重要問題、亦卽奉系安危關鍵、

天津方面、因京綏路發生奉晉戰事、日來戒備、頗爲嚴緊、前月二十七日京綏路未拆斷前、此間郵局、於早一日、已發出佈告、關於京綏沿線各地方包裹、均行停寄、督署暨戒嚴司令部警察廳各方面、所派檢查郵電專員、現復加班輸值、對山西往來信電、尤格外注意、前擬檢決之黨人岳光榮等九名、除趙嶽齡一名保釋外、餘均於日昨由軍警督察處轉送督署軍法課訊辦云、（十月一日）

中國國民黨發表雙十節宣言
目前之急務有三（一）北伐（二）清黨（三）召集代表大會

▲本報八日南京電　國民黨雙十節宣言已發表·約長一千五百字·大意謂辛亥今日爲革命開場·今年今日爲革命中途·革命對象今與昔同·但革命力量則遠勝於昔·條件亦較前完美·目前之急務有三·（一）繼續北伐·現在新戡定之地方·內患已消·後顧無虞·會師北進·卽日動員·（二）澈底清黨·國民黨革命與共產黨革命動機不同·方法各異·如不努力清黨·必被壓死·惟清黨然後可實現眞正國民革命·（三）預備開全國第三次代表大會·目下革命環境·與第一二次大會時不同·黨之內容亦與昔殊·今後黨務政治軍事·務在此會求一總解決·故期於最短期間實現此會·

南京特訊、國民黨雙十節宣言已正式發表、特錄全文如下、

辛亥十月十日是國民革命的開場、那時專制政府震驚恇恐、瞠目搖舌、革命的飈風、席捲了中國的全土、今年雙十節是國民革命的中途、直系軍閥已經打倒、奉魯軍閥已像風前之燭、奄奄殆盡、帝國主義者知道死期將至、暗中援助奉魯軍閥、想來威一試最後的抵抗、革命的烈燄、燃燒了民衆的胸腔、

從革命的對象而言、今年的對象實在比辛亥的對象沒有減少、那時有軍閥官僚、現在還有軍閥官僚、那時有帝國主義者、現在還有帝國主義者、現在減少了一個君主專制政府、却添加了一個阻撓革命的共產黨、鑽進革命運動裏來乘火打劫的貪官污吏、土豪劣紳、在這十六年之間、換了舊的、添了新的、眞是「千古茲醜同一慨」、但是從革命的力量說起來、辛亥革命全靠少數領袖的獻身的指導、和少數民衆的衝動的響應、那時的黨、差不多只是白紙上的黑字、黨員沒有統一的信仰、民衆沒有眞正的組織、到了十六年後的現在、革命黨的組織、已經是有條不紊、革命黨員對於建國的主義、已經有明瞭的認識、尤其到最近甯漢滬合作運動成功之後、十四年被共產黨開除的黨員、和今年被共產黨員挑撥離間的甯漢兩方的黨員、務竟冶爲一爐、從此全黨統一、全國革命的民衆、得到一個强的革命的領導、還是辛亥年所沒有的、並且辛亥革命軍的軍隊不是少數革命黨人把將領說服冒險蹶起的、便是臨時號召臨時組織起來的、那時自官長以至於士兵、既沒有革命的訓練、又少有政治的常識、而且沒有堅決的信仰、所以不但不能打倒軍閥、自己還容易變成軍閥、現在的軍隊、都是能夠明了本黨的主義、甚且經過總理的親訓、他們知道他們的使命、他們保有他們的光榮、他們爲主義而奮鬭、爲同胞而犧牲、他們的紀律可以使敵人戰慄、他們的辛苦可以使世界敬服、他們愛民衆如弟兄、民衆愛他們如手足、他們不受別人的操縱、只受黨的指揮、他們沒有絲毫的恐懼、只怕黨的制裁、於是全國革命的民衆、得到一個革命軍做先鋒、這又是辛亥年所沒有的、有了這個堅實的革命黨、又有了這樣忠勇的革命軍、我們可以斷定、今年雙十節革命的條件、比較辛亥十月十日的革命條件、是完美得多

我們目前的急務

第一是繼續北伐、現今奉魯軍閥竊據的地方、只有東北一隅、但是他們不但擅作威福、並且意圖反噬、國民革命軍本應早日犂庭掃穴、擒賊擒王、只因共產黨的搗亂、致令運延數月、現今國民革命軍所戡定的地方、已經統一、內患全消、後顧無虞、日來京綏線方面已誓師北指、京漢隴海津浦各線方面、亦已準備策應或發動、本黨當卽下總動員令、大舉進攻、完成北伐、以慰總理之靈、

第二是澈底清黨、國民黨要實行國民革命、共產黨要實行共產革命、國民黨的政策、是要言而有信、譬如發行現金兌換券、共產黨的政策是以欺騙爲原則、譬如濫發不兌換券、國民黨革命的出發點是仁愛、不願行一不義、殺一不辜、共產黨革命的出發點是仇恨、以百姓爲走狗、以攫權爲目的、所以國民黨的革命和共產黨的革命、動機不同、方法各異、假若不澈底肅清、讓共產黨參進國民黨、國民黨擔着共產黨這個重担子、不但不能向前進、并且一定要被他壓死、要努力清黨工作、才能夠找得到眞正的國民黨、才能夠眞正地繼續國民革命、

第三是努力預備開第三次全國代表大會、現今共產黨已經被驅出黨外、全黨已經統一、革命的環境和第二次大會時候的環境、已經完全不同、國民黨的內容、和那時的也完全兩樣、關於各級黨部的組織和整頓的問題、政治軍事上的策略問題、都是與三次全國代表大會有密切關聯、才能夠煥然一新、我們欲使全黨統一、名符其實、在這時候除北伐和淸黨而外、應當專心一志、準備於最短期間開第三次全國代表大會、

革命軍編制革新
軍委會議案成立

▲本報八日南京電　軍委會第四日全體大會·到李烈鈞何應欽魯滌平等三十三人·程潛主席·（一）服制案已議決·用領章區別官階·服料用布質·（二）軍隊編制案以軍爲戰略單位·軍之上分路·各路負責指揮者稱總指揮·以數目字表示之·其編制每軍三師·一教導團·一騎團·一砲團·一工營·一通信隊·一憲兵隊·一軍樂隊·師分兩種·（甲）四團·（乙）三團·特務營·一砲營·每團三營·一迫擊砲連·一機關槍營·一衛生隊·每營四連·（三）通過革命軍官佐任免條例·（四）軍費餉章·因財政情形·一時難計算精確·暫保留·俟交經理委員會審查後再議·

華麗牌香煙

烟絲金黃　滋味醇厚　高等貨色　普通價錢

高等人士

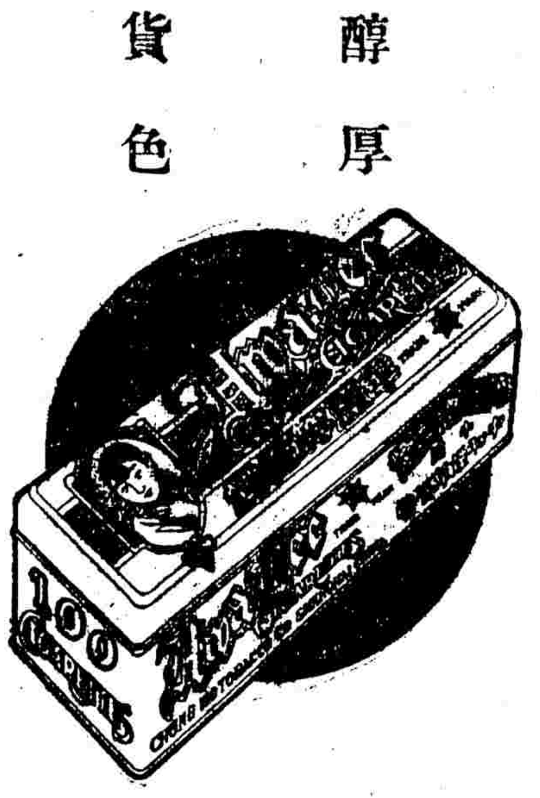

皆愛吸之

注意
華麗牌香烟空听五只連券可換本牌煙壹听

中國中和烟草公司出品

大馬路望平街口西
南華襪廠
秋季大減價
男女絲襪線襪
羊毛衫衛生衫
西裝襯衫硬領
領帶化粧香品
及華洋雜貨等
三星期
乙292

旅館房間大廉價
單房起碼四角 雙房起碼一元 再打七折
上海四馬路北首老申報對門 華球旅館

新到天津魚皮花生
食物有不時不食之諺花生一到三月以後食之者奚奚深秋以來承顧客詢本園之魚皮花生者日凡數百起現由天津本園支店設廠製造運到大批待售或問之曰何不在滬製造而從天津來乎實因氣候與取材之關係本園之花生原料選自燕京道地出產入口甘甜加以配料製成清香奇脆有百食不厭但燕京花生運滬極稀市上所售者多是膠濟等處之貨考其原質味帶腥苦若研究食品不可不加注意焉
每罐半磅洋二角　每磅大洋三角
▲總店棋盤街　▲支店南京路　▲老店九畝地
上海冠生園食品公司謹啓

香亞公司
秋季大減價
八折贈如意膏
本公司芝蘭霜雪花膏生髮水質味均優如意膏能治百病功效神速久享盛譽茲舉行廉價三星期由九月初一日起各貨八折買滿一元另贈萬應如意膏一瓶多購類推機會難逢幸勿失之
南京路石路西　乙276

江逢治博士監製
獅頭商標購者注意
麥精魚肝油
滋補最富　效力最宏
絕無腥氣　甘甜適口
試服一罐　飯量大增
連服一月　立見肥壯
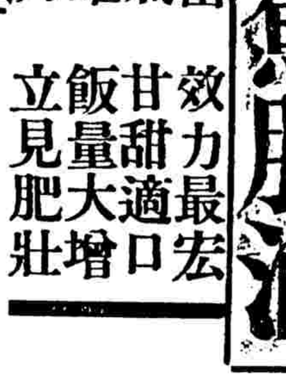
優待券
將此券剪下購本牌魚肝油每罐實售一元憑券只收大洋八角每三瓶二元每十二罐八元以示優待至陰曆十一月底止過期漲價
江逢治製藥公司發行
上海四川路一三四號
國內各大藥房均有出售

張宗昌志在圖豫

▲本報八日北京電　張宗昌決用重兵沿隴海路攻豫、希望牽制出大名之馮軍、張自稱與靳雲鶚田維勤舊部已充分聯絡、

▲本報八日青島電　張宗昌電令青島駐軍抽調一部赴徐州接防、

▲國聞七日濟南電　張敬堯定今晚返夏邑、第七軍已全部開兗州、將向魯西增防、

▲國聞七日濟南電　褚玉璞魚（六日）酉刻由濟返徐、調遣軍隊、

▲國聞七日濟南電　孫傳芳張宗昌商定、對南由孫軍擔任、直魯軍專任對豫、

▲路透八日北京電　其他官場方面消息、謂張宗昌調滄州直魯軍六萬人準備進攻晉軍側翼、

▲東方八日北京電　張宗昌孫傳芳褚玉璞在濟南開軍事會議、決議與奉軍協力作戰、使戰局向有利的方面展開、將在德州附近之直魯聯軍進展至京漢線方面、更以其一部分從黃河方面赴歸德、阻馮玉祥軍之北上、

▲本報八日徐州電　褚玉璞今晨三時由濟返徐、直隷號鐵甲車壓道、

▲本報八日徐州電　林泰七日晚由運河來徐、

▲本報八日徐州電　陳文釗六日由皖返站、

▲本報八日徐州電　吳佩孚代表許震三日由濟來徐接洽、七日返濟、

北方大戰與各國

▲電通八日東京電　關於此次華北戰事、東京朝日新聞社論云、張作霖是否能如往年被救於萬分危急之際、殊爲疑問、報知新聞云、中國之事、已漸由軍閥之手移於民衆之手、日本萬不可逆此大勢而行、

▲電通七日北京電　日英美法公使昨開會議、協議萬一之際、如何保護京津間之外僑、日本駐屯軍荒井司令官昨抵北京、旅順方面之日本兵、聞已準備出動、

軍委會之第三日
議決軍費軍服軍紀三要案

南京通信、軍事委員會、第一次全體大會、昨日（七日）下午一時、開第三次會議、到會委員爲李烈鈞、程潛、譚延闓、魯滌平、曹萬順、陳調元、楊樹莊、顧祝同、李宗仁、白崇禧、何應欽、閻錫山代表劉樸忱、馮玉祥代表劉驥等共三十四人、推程潛爲主席、依議事日程開議、㈠軍費餉章、先討論餉章問題、各委員均以應觀察國內財政情形、與軍士生活狀況、主張交付審查、惟先由大會討論辦法、以爲審查之標準、其辦法以南京現在之餉章、與漢口以前之餉章、兩相比較、折中定一標準、至於軍費一層、當與編制有關、目下軍隊編制未定、軍費自不能核定、經多數主張一併交付審查、㈡服制、如立時改換服制、恐於私人經濟上不免發生困難、應就現在服制、設法定一標準、以示官階之區別、以簡單爲宜、其服制之材料、決用國貨、士兵用布、如官長用呢、亦必需用國貨、主席表決付審查、全體贊同、㈢軍風紀、整飭軍紀、原以保全革命軍聲譽、現在軍隊借駐民房教堂、對於中外人士、皆不相宜、必須設法減少、除在作戰期間、萬不得已、而借駐之、亦應嚴守紀律、舉凡人民物件、一概不准移動、倘係長期駐紮、應於經濟範圍內、購辦蓆蓬帳蓬、設備一切、又軍隊風紀不好、皆由兵士請假、未有嚴格之限制、尤以勤務兵號兵馬弁等不時在外滋生事端、嗣後請假規則、須加以嚴格限制、並予憲兵以干涉之權、主席付表決、全體通過、議此至、電燈已明、鐘鳴六時、遂宣告散會、（嵐八日）

何應欽今日赴杭

▲本報八日本埠消息　第一路總指揮兼浙江省政務委會主席何應欽氏、今日由寧乘專車來滬、上午十時十分抵北站、定明日上午由滬乘八時零五分特別快車赴杭、

國府新決議五項
裁撤蘇軍事廳

▲中央七日南京電　七日政府委員會議、到譚延闓等十三人、議決（一）准何應欽之請、江蘇軍事廳着暫行裁撤、（二）岳維峻電稱、擁護政府、率師北伐、覆電嘉勉、（三）二十六軍陳新軍長電稱、定八日在滬就職、派王伯羣前往訓示、（四）任命劉峙錢大鈞顧祝同黃琪翔爲軍事委員、（五）派員參觀日本秋季大操、人選由軍委會決定、

寶珠書寓喬居新屋
本寓向在法租界安寧里因交通不便已遷至英租界清和坊二弄東二家新屋　洽遊諸君請移玉趾　電話中央四千一百十號　288

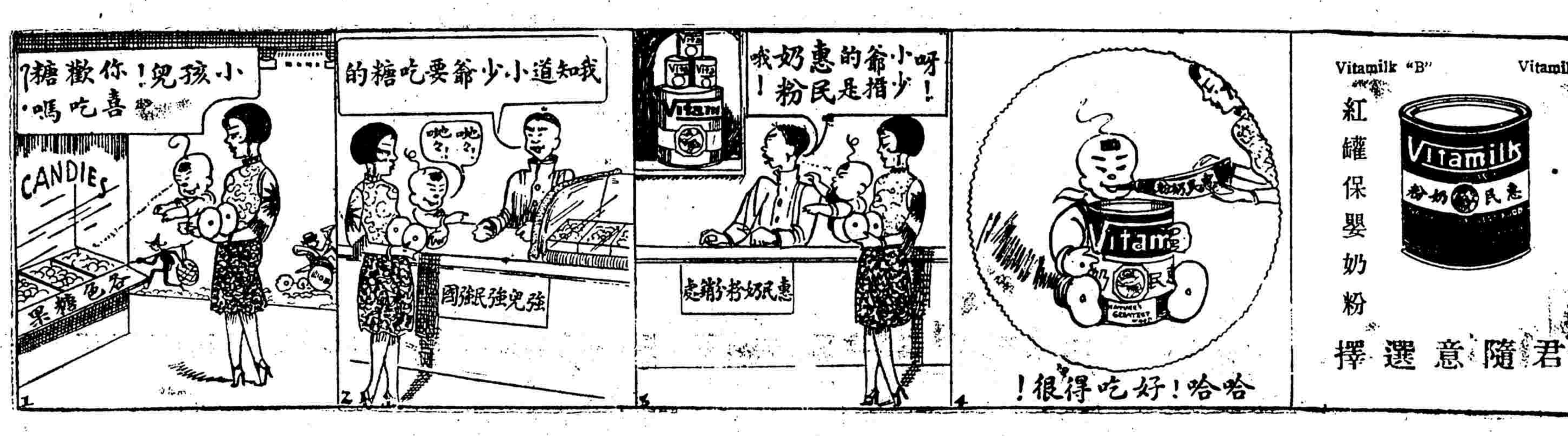

通告
防癆聖藥　久咳丸防僞
唐拾義發明久咳丸以肖像爲商標有卅餘年之信用向來爲防僞起見每包內附形如鈔票驗眞券一張交回或寄回本總行即奉贈本廠美術畫一幀〇五年前曾有不法之徒以僞亂眞惟照相翻印不能如眞貨清楚故易於鑑別後經究方始絕跡今聞有死灰復燃無券附入或附入僞券妄稱改章特再通告凡無券之貨及換畫辦法與上述不同者均屬僞品幸勿誤購以重生命
總行上海廣西路寶安坊西路角　唐拾義父子大藥房啓　乙287

國府第六次會議
決任劉峙等四人爲軍會委員

南京通訊、國民政府於本月七日上午九時、在國府委員會議室、開第六次常務會議、出席委員李烈鈞、蔡元培、蔣作賓、譚延闓、鈕永建、白崇禧、何應欽、李宗仁等、公推李烈鈞主席、茲錄議決案如下、㈠岳維峻江電稱、願率所部將士、一致擁護政府、共同北伐、決議復電嘉勉、㈡岳維峻冬電稱、軍務羈身、不克列席軍事委員會、願率所部、服從命令、效力黨國、決議交軍事委員會、㈢二十六軍軍長陳焯、定本月八日在滬舉行宣誓就職典禮、請派員蒞場訓話、決議電派王伯羣委員前往、㈣中央特別委員會函開、本會第五次會議議決、推劉峙、錢大鈞、顧祝同、黃琪翔、爲軍事委員會委員、請政府特予任命、決議照任命、㈤李常務委員協和、函開前據日本參謀本部特派駐甯武官佐佐木函稱、日本陸軍將於本年秋季舉行大演習、請政府派員赴日參觀、囑代轉達卽希衡奪、決議派員參觀、人選由軍事委員會決定、並復李常務委員、㈥第一路總指揮何應欽、呈請明令裁撤江蘇軍事廳、並免去所兼軍事廳長職務、議決照准、

臨時法院易院長
盧興原免鄭毓秀繼

▲本報八日南京電　滬租界臨時法院院長盧興原辦事不力、經司法廳呈省政府議決撤換、遺缺委現任檢察廳長鄭毓秀接充、遞遺檢廳長缺、調吳縣審判廳長楊鼎接充、

時人行蹤錄

▲東方七日漢口電　本日汪精衛孫科伍朝樞許崇智致電唐生智、謂在兩三日間將赴漢口、汪等此行似係爲廬山會議對唐氏有所接洽、

▲國聞七日漢口電　唐生智魚（六日）晚十時到漢、

▲東方八日東京電　蔣介石之參謀張羣本日與小村情報部長有田亞細亞局長會見於東京會館、商議蔣氏入東京後之事、

▲楊樹莊　海軍總司令楊樹莊、昨晚由甯乘九時三十分夜車、於今晨抵滬、

▲程潛　第二方面軍總指揮程潛、昨日上午由甯乘九時特別快車、於當日下午五時半抵滬、

▲蔡元培　蔡元培、褚民誼、陳和銑、石瑛、鄭毓秀等、前晚由甯乘夜車、於昨日上午七時抵滬、

▲王伯羣　交通部長王伯羣定今日赴甯、

▲鄭洪年　財政次長鄭洪年、及中央委員葉楚傖、昨日由甯乘十二時四十分快車、於當日下午九時抵滬、

▲劉峙　第一軍長劉峙、今晨由甯乘九時特別快車來滬、

▲曹萬順　十七軍長曹萬順、昨日午後由崑山防次來滬、

▲覃振　國府委員覃振、昨晚由滬乘九時三十分夜車返甯、

▲趙世瑄　路政司長趙世瑄、定今日由蘇赴錫、

▲王鑄人　三十三軍參謀長王鑄人、昨晚由滬乘九時三十分夜車赴甯、

▲魏爾聖　津浦路局長魏爾聖、昨晚夜車赴甯、

中央青年部之新決議

▲中央七日南京電　中央青年部六日開會、擬就青年運動大綱、（一）組織青年運動委員會、（二）中學以上學校派指導員、（三）即行刊物、（四）創辦青年工讀學校、（五）組織國民教育委員會、對不識字者施黨化教育、（六）組織黨童子軍、（七）組織學生軍、直接加入革命戰線、（八）組織國際青年革命團體、

各地舉行雙十節

▲中央七日南京電　中央宣傳大綱、令各黨部各政治訓練處遵辦、（一）繼續辛亥革命精神、矯正辛亥革命缺陷、（二）忠實同志團結起來、（三）繼續北伐、（四）繼續清黨、（五）速開第三次全國代表大會、

▲本報八日無錫電　國慶紀念籌備會今日發出通告、（一）民衆團體休息一天、（二）各機關人員參加慶祝、（三）上午九時在火車站空地舉行慶祝、（四）下午五時全體出發游行、

▲本報七日漢口電　政治分會六日議決、（一）撥省市黨部雙十節經費四千元、（二）責成軍委會詳定計畫、整理隊伍及分區肅清土匪與共黨、

▲本報七日漢口電　後方留守處撤消、定八日召集各級政治部宣傳會議、討論應付目前環境及慶祝雙十節宣傳方針、又頒發雙十節標語十二條、

▲本報八日無錫電　無錫報界協會今日選出執行委員九人、候補三人、監察委員一人、定雙十節宣誓就職、

國府不理越級呈訴

南京快信、國民政府前以人民越級呈訴、有紊統系、業經通告應遵法定程序辦理在案、近來國府秘書處仍有人民越級呈遞情事、昨又發出通告、概不受理、其通告云、照得人民呈訴事件、屬於地方行政範圍者、應各逕呈該管官署核辦、不得越級呈府、致紊統系、業經奉令公布在案、茲查本處逐日收受文件、仍有越級呈遞情事、合再通告各界人民一體知悉、嗣後如有呈請、務照法定程序、否則概不受理、以重職權、至人民如有請願事件、應歸政府範圍者、亦須負責人簽具姓名、章證職業籍貫住址、貼足印花、以便陳候核辦、仰即知照、特此通告、（八日）

樊鍾秀將來京
先派劉覺民代表出席軍會

▲本報八日南京電　樊鍾秀來電、頃因北伐急須進行、四日上午一時由隨縣防地至漢口、少停即乘輪來寧、向政府報告一切、並擬北伐進兵方略、

建國軍司令樊鍾秀、四日上午一時由隨縣防地至漢口、少停、即乘輪來甯、向政府報告一切、並擬北伐進兵方略、並有電致劉覺民、令於其未到前、代表參加軍事委員會議、原電如左、國急、南京糖坊橋建國軍駐甯辦公處劉覺民兄鑒、頃奉軍事委員會甯開、於月之五日開全體會議等因、弟因北伐急須進行、由隨赴漢、屆時恐未能到會、派兄代表參加會議、除雷軍委會外、特此電知弟樊鍾秀叩江（三日）

加倫抵日談中國革命

▲大晚報云、據長沙無線電稱、俄領事館人員將退出長沙、其原因不明、大概因俄總領事與中國當局發生衝突之故、但尚未証實、

▲東方八日東京電　俄人加倫將軍由長崎逕赴敦賀、語新聞記者云、日本對於中國之復活、與國民軍有相當之理解、與同情之事實、余亦認之、中國國民應於何時從其長眠中醒覺實屬自然之勢、俄國不過刺激之、促其早日醒覺耳、中國軍隊之生長與自覺、可謂爲卽全部中國民族之自覺與生長、北伐軍以少數兵力發展至中國中部、其原因實爲軍隊之自覺明瞭爲何不得不戰之事、乃使軍隊强大之唯一大道、

第四中大補行開學禮

▲中央七日南京電　第四中山大學本日補行開學典禮、張乃燕主席、國府代表譚延闓中央特委會代表褚民誼大學院長蔡元培均致訓詞、

陳李濟
本號在粵開創三百餘年祇傳良方揀選正藥精製各種蠟丸藥酒藥油久已馳名中外歷蒙各界稱許特設支店於上海以利客商採辦茲將要藥主治詳載於後逐期登載以供采覽　諸君欲謀防患卻病强體者請採擇購用
回天再造丸　專治眞中類中痰迷心竅左癱右瘓半身不遂口眼喎斜言語蹇澀腰腿手足麻木筋骨拘攣步履艱難風濕痺痛四肢無力跌撲不省人事一切危急之症服之確起死回生也
每盒洋一元四角　每丸四角
本支店在滬北四川路靠海寧路四七一號　電話北三四三二

中國人注意
中國人與外國人體質不同
爲愛護身體計
宜服中國人自行配製之藥
中國人此時應當大家覺悟
爲挽回利權計
宜服中國人自行配製之藥
白色補片百齡機
即爲中國人自行配製之藥

□功能補精補血補腦潤腸開胃
□統治貧血腦衰胃呆便閉失眠
有意想不到之效力
●百齡機係中國著名醫學博士三十餘位苦心研究發明
●藥性完全適合中國人體質
●功效超過各色補丸
●並且功效萬能遠非各種藥品所能及故稱二十世紀空前之世界發明品
大瓶　每瓶二元　每打廿元
小瓶　每瓶一元　每打十元
各埠函購特別優待寄費不收郵票十足收用
上海愛多亞路九福公司發行
國內外各大藥房均有出售

介紹 浦左四世祖傳 小兒科 婦內外科 男 醫生 饒湘濤子思明來滬診

浦左饒氏世代業醫至湘濤先生業益精名益盛哲嗣思明年少英俊克承家學近因滬地求診者日衆特設診所於法租界霞飛路東華大戲院北首貝禘鏖路口霞飛巷八號丁公館內專治世傳小兒科及男婦內外方脈同人等或同居同里或聞聲相思知之有素爲特介紹俾世之求診者知所問津也

介紹人 陳介卿 潘志銓 丁潤庠 李明揚 謝漢柱 蔡伯良

介紹良醫

啟者王君及三無書不讀對於醫書尤有心得朋儕有不戒寒暑講求醫治者無不立奏奇效至於幼科眼科在王君視之大概無不可治之症嘗對朋儕有言曰醫可知而不可行蓋以醫爲樂而不顯以醫利者也現王君殁游滬上同人新出其術以濟世人爲酌訂醫例非爲王君廣招徠實願天下人同登壽域耳（一）王君并廣老西門方斜路一百六十八號每日上午八時至十二時門診下午二時至六時出診（二）門診大洋五角出診中國地界一元租界四元平家聽便赤貧不取分文

劉伯英 范瀛鍵 蘇炳元 陳燦支 雷慧劍 合耀亭 郭濟森 祝潤湘 張季五 同啟 丁39

北四川路 妙機公司 秋季大減價 念一天 仁智里口

各式呢帽減售八折至九折並有贈品

●絲襪線襪
長統純絲襪 每元二雙
實塔純絲襪 每雙七角
短統雙線襪 每半打九角
長統雙線襪 每元四雙

●西裝用品
開士東軟硬領 每元四條
司旦生軟硬領 每元五條
閃光絲領帶 每條四角
塔府綢領帶 每條一元一
印度綢領帶 每條一元半
條子冷絨襯衫 每件一元八

●化妝品
大號花旗牙膏 每條四角九
大號白玫瑰頭水 每瓶一元四
大號白衣人頭水 每瓶一元一
司丹康香髮蠟 每瓶一元一

●熱水瓶
一磅德國熱水瓶 每只六角
二磅五彩熱水瓶 每只一元
磅半五彩熱水瓶 每只九角半
二磅德國金胆熱水瓶 每只一元八角
二磅謙信金胆熱水瓶 每只二元七

橡皮套鞋 男的 每雙一元半 女的 每雙一元四

必定靈牙痛藥

司徒博牙醫生發明

主治 風火牙痛。虫蛀牙痛。神經牙痛。生虫牙痛。齒齦炎痛。拔牙後痛。修補不善。後來作痛。面腫發熱。牙瘡炎痛。凡諸劇痛。立刻奏功。

總發行 上海霞飛路三百零四號中國牙科醫院 分售處 各大藥房各大公司 每盒一元 寄費加一

本院爲國內唯一之大牙科醫院設施完備凡鑲補牙均盡然之美並新置輛式汽車接送顧客便遠近皆便電話西五五七七天

治咳化痰 猴棗散

諺云星星之火勢能燎源涓涓之水寖成江河吾謂疾病亦然百病初起在腠理漸入臟腑夫病在腠理可施鍼灸入臟腑可調湯藥不治乃進於膏肓則雖有秦緩之能亦束手矣咳嗆乃肺疾之媒尤宜治之迅速若遷延時日則其病危險特甚本主人所秘製神效猴棗散功指治咳化痰無論男女老幼新病宿疾莫不服之奇驗世未深信蓋有能証焉 ●如無效驗包退還洋

大瓶大洋一元二角 小瓶大洋六角……外埠函購郵票十足當現寄費每一打以內三角每半打以內二角

經售處 上海三馬路拋球場 復昌參號 乙239

諸君欲求事業之進步須先注意目光之能否健全

鏡片之合於目光全賴乎驗目之人詳加考驗方有合光之鏡片戴用本公司精於驗目配光經美國畢業眼光學專家用最新式驗目儀器故能異常準確久爲各界稱許諸君凡有目光不足者盍請移玉敝公司一試之便知其效

上海南京路勞合路口 精益眼鏡公司謹啓

二十六軍代理軍長 陳焯行就職禮誌盛

參謀長二二兩師長同時就職

新任二十六軍副軍長兼代理軍長陳焯、於昨日上午十時、在閘北止園路行營就職、南京中央黨部、國民政府、軍事委員會、均派代表蒞場監察、何總指揮親自到場訓詞、新任參謀長方策、第一師師長趙觀濤、第二師師長張驥、在陳代軍長就職後、亦同時就職、茲紀詳情如左、

▲會場佈置 會場設於軍司令部門前之曠地上、向南搭蘆席台一座、儀式即舉行於此、台之四周、紮有花彩、頗壯麗、台上供總理遺像、黨旗國旗、交叉輝映、台左右兩旁、設來賓席記者席、司儀爲副官處長徐寅、

▲參與人物 參與典禮者、有中央黨部代表褚民誼、國民政府代表王伯羣、軍事委員會代表張定璠、第一路總指揮何應欽、第二路總指揮部參謀處長徐文明、參事會鏞、上海交涉員郭泰祺、上海縣長江家楣、公安局長戴石浮、淞滬衛戍司令部政治訓練處主任潘宜之、副官處長陳維沂、及商界馮少山趙晉卿等數十人、

▲典禮程序 ㈠就位、㈡奏樂、㈢向國旗黨旗總理遺像行三鞠躬禮、㈣恭讀總理遺囑、㈤軍事委員會代表張定璠布達任命狀、㈥何總指揮授印、㈦陳代軍長受印、㈧何總指揮授旗、㈨陳代軍長受旗、㈩陳代軍長宣誓詞云、『余誓以至誠實行三民主義、服從長官命令、捍衛國家、愛護人民、克盡軍人之天職、此誓、』(十一)陳代軍長向中央黨部、國民政府、軍事委員會各代表總指揮敬禮、(十二)到場官佐士兵全體向軍長敬禮、(十三)中央黨部代表褚民誼訓辭、(十四)國民政府代表王伯羣訓辭、(十五)軍事委員會代表張定璠訓辭、(十六)何總指揮訓辭、(十七)陳代軍長答辭、(十八)高呼口號、『三民主義信徒團結起來』『努力國民革命』『實行三民主義』『打倒一切帝國主義』『肅清殘餘軍閥』『打倒北京僞政府』『撲滅中國共產黨』『剷除一切反動勢力』『廢除一切不平等條約』『擁護中國國民黨』『擁護中央特別委員會』『擁護南京國民政府』『擁護南京軍事委員會』『挽留蔣總司令』『擁護何李白三總指揮』『中國國民黨萬歲』『南京國民政府萬歲』『北伐勝利萬歲』『國民革命成功萬歲』『三民主義實現萬歲』(十九)閱兵、(二十)攝影、(廿一)禮成、

▲就職通電 各報館均鑒、案奉國民政府軍事委員會第二零五號任命狀開、任命陳焯爲國民革命軍第二十六軍副軍長、代理軍長等因、奉此、遵於十月八日在上海軍司令部宣誓就職、竊焯猥以輇材、謬膺重寄、汲深綆短、隕越堪虞、第惟革命尚未成功、黨員亟應努力不得不勉膺艱鉅、藉效馳驅、尚祈錫以南針、俾資圭臬謹電奉聞、伏希鑒察、陳焯叩、齊（八日）（未完）

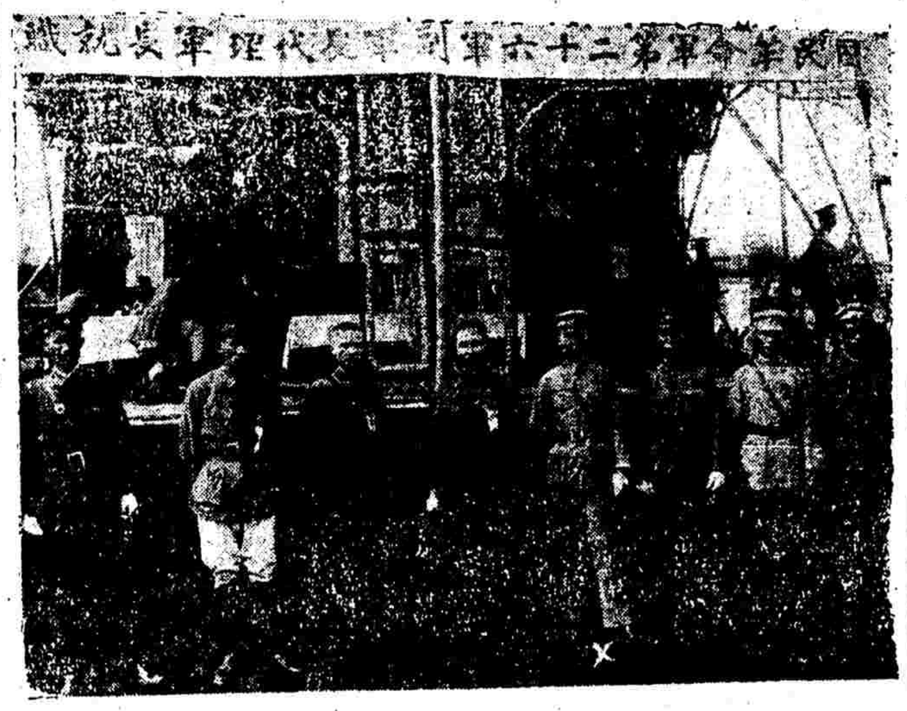

武漢政治分會議決要案

國聞社漢口通信云、此間軍事委員會、昨（三日）任命劉興、何鍵、李品仙、葉琪爲中央軍事政治學校第三分校委員、並由軍委會分電劉何李葉、謂頃奉軍會主席團命令、任命兄等爲中央軍事政治學校第三分校委員、等因特聞、

武漢政治分會、昨（三日）開第六次常會、顧孟餘、孔庚、朱霽青、李書城、李品仙、葉琪、鄧壽荃、均出席、議決各案如左、㈠軍委會經理處長周鰲山呈請每月發洋七十萬元、爲火食費用案、決交財委會核辦、㈡中山大學呈覆組織大綱備案、決交常委會審查、㈢湖北省黨部呈報此次查辦三民社情形案、決㈠將一切人證調至政治分會分別拘留、並組織特別委員會審理之、㈡推定朱霽青葉琪李書城組織特別委員會、㈢民國日報武漢民報案、議決民國日報直接由本會指揮、武漢民報由本會指導、㈣關於長沙蘇聯領事案、決如查有包庇共黨密謀

白濁專家 姚佐頓新法

白濁乃花柳病初起不速治則變橫痃魚口爛疳血淋腫痛遺苦不堪言本醫生十餘年經驗有鑒於此特搜羅各國最新白濁儀器新法洗射藥水功能將尿道毒菌悉從根本治理無痛苦又製各藥治減保無十年八特合多方醫治不愈者均能藥到病除永不復發

診所上海三馬路大舞臺對面 ●姚佐頓醫生謹啟

胃痛

養心 開胃 理氣 和中 心肝 胃氣 包可 斷根

德國心肝胃氣痛藥

主治心肝胃氣種種疼痛如食積停滯或胸悶腹脹或痛如刺絞或時發時止久經無效者服此藥後痛可立止並能養心化氣理胃消痰無論新舊病症服之無不奏功

▲每瓶大洋一元五角（外埠寄費加一）

德羅洋行獨家經理 上海新世界北部對面億鑫里127

搬場要 省費 迅速 妥當

請租上海搬場汽車隨帶役夫每小時代洋四元分總行大世界西首電話中央一三九三

上海搬場公司 乙43

大世界游覽儲蓄部存款章程

(甲)活期儲蓄 大洋一元即可儲存滿一百元期足一個月者贈游券一張多則類推利息按月七厘每半年復利一次

(乙)零存整取 每月存洋五元（每戶五十元爲限）月贈游券二張定期三年期滿取本利洋二百十元六年者五百廿六元九年者九百九十二元

(丙)整存整取 ▲祇贈游券不計利息 一百元爲一份（每戶以十份爲限）定期一年每份每月贈游券五張多則類推期滿還本二年者月贈游券六張三年者月贈游券七張

(丁)整存整取 ▲既贈游券又給利息 存洋一百元月贈游券二張定期一年期滿取本利一百十元二年者一百廿四元三年者一百四十元五年者一百八十元

(戊)逐月付息 存洋一百元逐月付息月贈遊券一張定期一年每月支息八厘三年者九厘五年者一分

(己)對本對利 存洋一百元定期七年到期取本利洋二百元每月贈遊券二張多則類推

(庚)子女嫁娶 存洋二百元定期十五年備將來子女嫁娶之費期滿取本利洋一千元每年贈遊券四十張

(辛)長券存款 存洋一千元定期一年年息八厘贈長年遊券一張

●注意 本儲蓄部辦公時間下午二時至十時（電話）中央六〇七號

危害地方情事、可即發給護照令其出境、如只有嫌疑、并無實據、可由湖南省政府加以偵查、但領事館人員身體之安全、應由該地方長官、注意保護、㈥衛戍司令部呈稱、劉季良馬式才、供認係共產黨員、請示遵案、決着該司令部擬具懲治辦法、呈會核准、

西路軍總指揮樊鍾秀、因有親來武漢之必要、聞已於二日晨偕同政府代表某某兩氏、由隨州乘汽車啟程、四日准可到漢、又十九軍長高桂滋、前奉令由駐馬店汝南上蔡淮陽一帶、分三路集中皖境、頃已進駐太和、原擬向北進展、由渦陽直取宿縣、期蚌埠不攻自下、惟因前方交通不便、運輸困難、且恐友軍不明真相、發生誤會、日前曾電請軍委會電令各方知照、並接濟給養、頃奉軍委會除電令何健就便接濟餉械外、并令高部暫緩前進、靜待後命、

荊沙間之共黨、勢甚猖獗、頃據宜昌電、張輝瓚奉軍委會令後、已命朱耀華負剿滅荊沙梧州一帶共派責任、長江第一艦隊九華艦艦長陸公仁、奉命調往總部候用、改委熊雄勳繼任九華艦艦長、熊原係江防司令部江壽艦長、

張履鰲經武漢政治分會委爲漢口第三特區市政局局長未能到任、頃悉該區市政局董事會、已決定在該局局長張聲予請假期間、由董事周星棠查爾敦代理主席、並發出如下之通告、『敬啟者、本局局長張聲予在請假期間、暫行推舉董事周星棠查爾敦代理主席、傅君德潤易君史代理副主任等職務、湯生洋行爲會計、恐未週知特此通啟』、是第三特區局長問題、更足引人注意也、（十月四日）

國府治下之政訊

▲鄭州 本報七日漢口電 京漢路六十五次客貨車現直達鄭州、

▲漢口 國聞七日漢口電 鄭州局長魚（六日）解現洋及煤各若干來漢、交京漢路總局、

▲無錫 本報八日無錫電 四川建設廳派梁某鍾某來錫調查實業、現寓無錫飯店、

▲漢口 本報七日漢口電 總政治部出發九江人員、已返漢、

▲無錫 本報八日無錫電 今日楊千里由甯來錫、奉民政廳命調查錫市政府財政科長孫仲達侵吞公帑案、向俞縣長調閱卷宗、尚無端倪、孫仍在押、楊寓鐵路飯店、

▲本報三日漢口電 政治分會委王星拱彭湖戚振提爲皖省黨務調查特派員、朱化魯梁哲之爲湘省黨務調查特派員、李恩紹薛修爲調查漢口市黨務特派員、

▲本報三日漢口電 工人武裝隊長王冕琳辭職、羅蘭繼、

▲本報三日漢口電 省防軍第一師長王桂榮辭職、由二師副師長程安懷升任、

▲本報三日漢口電 英文楚報工人二日罷工、印務總工會並發宣言、請各界聲援、

▲本報二日漢口電 民報載湘鄂路賀勝橋地方有匪毀壞枕木、昨晨車行經該處滑條、未傷人、僅損車尾、現十三軍已派兵兩連前往鎮壓、

▲本報二日漢口電 十六軍長李燊電告、楊森允交出巴東、已派張師長延光前往接防、

▲本報二日漢口電 荊沙共黨頗活動、駐宜二軍奉令前派十七團往沙市防堵、現又派十七師全部增防沙市、

▲電通八日漢口電 自四三事件以來、漢口日租界由日陸戰隊警備、本日已撤去步哨、鐵絲網砂囊亦撤除、

▲國聞三日漢口電 賀勝橋匪肅清、武長車恢復、

▲本報二日漢口電 鄂交涉署前歸併外交部、現已恢復、派王大鈞主持、

▲本報二日漢口電 衛戍司令部一日呈政治分會、羅劉等被捕、係省政府知照警衛團辦理、並非職部拘拏、現該被捕人均在省政府等語、漢市黨部亦呈報常務委員劉叔模被捕原因、及何方命令、均不得知、請徹底清查、維持黨的紀律、保存黨的生命、

▲路透八日香港電 昨日汕頭無線電報稱、華兵若干入英教會醫院、綁一華助手、且以物塞其口、又以手槍恫嚇某醫士、其首領謂當局以該醫院辦理不善、而對於醫治傷兵、尤不得法、此後醫務員須遵當局命令行事、院中某醫員乘機報告英艦野鵝號、旋有水兵一隊登陸駐衛該院、英領事已照會華當局、非俟得滿意保證此後華兵不再入院滋擾、則駐院之水兵、不能撤退、華當局尚未答覆、除此事外、汕頭今安靜如常、

▲國聞三日漢口電 傳當局向商業銀行借百五十萬元限、兩月還清、有兩湖銀行將出現說、

▲國聞二日漢口電 漢商會呈請開放雜糧棉花出口、均經當局核准、此舉可吸收大批現洋、活動市面（遲到

▲本報二日漢口電 財委會議決、在集中現金令後、無論公私存欵借貸、均照成立契約時之票幣價格結算、

▲電通六日漢口電 武漢政局、近因四圍之壓迫日漸減少、漸形安定、租界外之日本商店亦次第復業、

▲本報二日漢口電 香港國民銀行漢口分行暫停營業三月、

▲本報二日漢口電 武漢各團體聯席會議決呈政府、㈠中央與中交鈔票請分別維持、中央票可作二角收回、中交兩行票應令十足兌現、㈡請通令各征收機關、一律照規定價格收用中央票、暫勿收現、㈢請嚴辦從前舞弊之財政員司及擾亂金融之錢商、

▲本報八日無錫電 一軍野戰病院、今日奉何總指揮於今晨開拔來錫、暫駐惠泉山鄒氏宗祠、

▲本報八日無錫電 無錫城廂商團准於雙十節參加國慶紀念、鄉間商團、因日下土匪橫行、一律在鄉舉行慶祝、無需入城參加、

▲本報八日無錫電 熊式輝語記者云、嗣後財政、務主公開、用人必須慎審、

▲本報八日無錫電 路政司長趙世暄、奉總局令、至各分站調查、今日由滬抵錫、住鐵路飯店、

▲本報八日無錫電 水警第二區鄒效文、自日前親赴崑山常熟剿匪、聞今日已回蘇、夜間據蘇州長途電話云、准明日返錫、

中南牌香烟

農工商學一致歡迎

中南烟公司出品

傳染病專家 婦科專家 唐斐禮醫師

專門

傳染病；傷寒瘧疾熱病流行性感冒白喉喉痧久咳肺病花柳梅毒白濁下疳等

婦科；月經不調白帶血崩不孕經痛嘔吐婦女隱疾用德國特效新法治有特殊驗並有新藥戒烟無痛除瘾

門診 上午九時—十一時 下午三時—五時 星期日停診

診所 北四川路老靶子路東一七一號

袁製 解毒精 菅莊

功效 清血解毒 消滅毒菌 驅除濕熱 止痛消腫 定痰化濕 生肌收口

主治 小便刺痛 尿管破裂 腎囊發腫 濕串瘰核 口鼻潰爛 包頭初起 淋濁魚口 橫痃婦女 陰疮梅毒 穿頂

（價目每瓶一元二角）

上海西新橋北首 濟華堂藥房發行

分設 鎮江 蘇州 又新街 石路中 口市

各埠新藥房均有經售先施永安公司均有購一律加函認明商標

眼科專門醫師石煥如啟事

▲診所設法界嵩山路巡捕房對面振平里十三號
▲診查時間每日下午 星期停診
▲診費門診一元 出診十元

甲325

粵東樓專 家酒菜麵 食廣告

派克路白克路口 卡爾登戲院北首

本樓開張以來對於食品一層精益求精歷蒙各界諸君稱讚茲爲酬答主顧起見不惜舟車之費回粵特聘等廚師數位經已抵滬專製家常菜炒賣時式隨意小酌海鮮上湯麵食桂候南味招子油雞長詩伊麵雅潔座氣足特待週到價廉味美承房間各界未故登廣告以資諸君之雅意尚祈惠臨一試方知言不謬仕女賜顧無不歡迎本樓主人披露

國人自製 立勃絡髓

本藥譯名ARSENLEBEROSE爲一種有機化合物、含有0.3%巨Ben and 0.001%Arsen極能增益人身血色素及赤血球、更能亢[illegible]

上海城內 虹橋西首 福康西藥店發行 （註冊商標）五蝠聯康字（電話）南市一百十號

北方雜電

▲段祺瑞態度尚鎮靜、未有問政表示、但左右確極活動、希望有青黃不接時擁段拉攏各方、（本報八日北京電）

▲莫德惠今午到京、（本報八日北京電）

▲今日閣議議決、任命東省特區各處長、又陸軍卹賞預算定為十五萬元、（本報八日北京電）

▲財部以整理教育為名、與比使商議提用庚款百萬、比使祇允請示本國政府、部商銀界先抵借若干、未允、（本報八日北京電）

▲張家口美領館實行結束、（本報八日北京電）

▲府設軍事處、楊宇霆充主任、何豐林于國翰副之、輪流值班、（本報八日北京電）

▲虞（七日）晚軍警在大旅社捕去八人、傳係馮玉祥偵探、（國聞八日北京電）

▲海軍在濟南添設辦公處、任黃某為處長、（本報八日青島電）

▲萊膠道尹杜樹芬昨來青告急、並報告官匪激戰情形、官軍傷亡營長隊長各一員、匪勢日形擴大、（本報八日青島電）

▲電通七日北京電 北方雖有戰事、而滿蒙交涉一俟天羽書記官抵任後、仍正式在北京開始、

南京簡報

▲馮玉祥電致此間各要人、報告於支日（四日）克復新樂、刻正向保定一帶猛進、務祈速派大軍會攻、以便直搗黃龍、完成北伐等語、

▲中央青年部今日（七日）下午二時在成賢街前中央黨部開聯席會議、召集全國學生總會、江蘇學生聯合會、南京學生聯合會等團體、請推派代表出席與議、

▲第四十軍第三師、現在浦口駐防、師長毛炳文、近據探報孫傳芳在徐州一帶設立招待所、收容前次僞魯首都潰兵、查該師新補俘虜、時有潛逃、昨特派兵在花旗營附近拿獲此項逃兵數十名、刻已解交戒嚴司令部訊辦、

▲南京市商民協會、現以近日盜案迭出、甚至有晚間在各街巷熱鬧地方攔劫者、特召集各分會代表會商防範辦法、議決呈請軍事當局派隊認眞巡查、嚴行辦理、以維秩序而寒匪膽、

▲頃有胡霖致僞陳軍委會、謂一致服從中央、犧牲意氣、實行團結、打倒奉魯軍閥及共產黨意見書、該會接收後、頗為採納、

▲首都各民衆團體、以日本對滿蒙積極侵略、異常憤慨、連日召集各團體在奉直會館會議、討論排日運動之進行手續、務期全國人民覺悟、並通電各省、發起同樣熱烈運動云、

▲江蘇民政廳長鈕永建、前以縣署呈請解釋召集行政會議、應以何種機關列席為限、特據情轉請省府核示、茲經議決、以縣屬行政機關為限、至縣黨部可派代表到會監督指導、昨特通令各縣遵照、

▲第七軍暨第四十軍所設野戰病院、此次收容傷兵甚多、大半療治痊可、現已遣送原團營服務、

▲改組江蘇省黨部委員、業已發表、聞各委員定十日前往接收、

▲南京各商業民協會、為電燈廠收取保證金事、特假中正街總商會開會、僉以商界同人、年來受軍事影響甚大、實無力再籌此鉅數之保證金、並議決呈請當局緩辦、否則將有重要表示、

▲安徽省政府主席管鵬、昨有通電到京剖白、否認與蔣作賓互爭事、且謂皖政府遷蕪、為完成寧漢合作起見、（七日下午）

▲國府令派秘書楊熙績為本府秘書處總務科主任、朱文中為副主任、呂苾籌為機要科主任、許靜芝為副主任、劉民長為撰擬科主任、王徵瑩為副主任、又令派秘書黎承福在總務科辦事、甯噙岑楊文蔚在機要科辦事、湯增璧車一新在撰擬科辦事、

▲李烈鈞日內由成賢街移住丁園、該園住有委員蔡滌平、程潛、潘宜之、覃振、葉元培、朱霽青、謝持、鄒魯、張靜江、張繼、傳汝霖、易培基、沈定一、居正、張乃燕等十七人、

▲第三十三軍方紹舟游擊部隊、已占領鳳陽、

▲駐寶宮街舊江甯府學及學宮全部房屋、奉國府令撥作大學院址、教育行政委員會秘書處函請工務局派技士李宗侃[illegible]

▲財政次長鄭洪年、昨日赴滬籌備、東三省擴大反日運動宣傳團、定今日（八日）下午二時、假血花公園招待新聞記者、以廣宣傳、

▲江甯縣淳化鎮紳商學各界代表朱義和等呈國府、以王曉仙被人誣陷、捉去佃戶劉松林等四人、無辜槍斃、請嚴緝道旅、洗刷王之名譽、並請令軍事各機關、不得濫殺無辜、已令南京市政府會同江甯縣澈底調查具復、

▲第二十七軍改編獨立第三師繳械後、其士兵補充第十九軍胡宗鐸部缺額、

▲金陵大戲院昨晚七時、忽來兵士百餘人、入院搗毀、被在院彈壓之憲兵槍斃三名、始行解散、（八日）

杭州簡報

▲中央新任浙江省政府軍事廳長蔣伯誠、昨已到杭、俟政委主席何應欽來杭後、同時正式就職、

▲二十六軍第一二兩師師長伍文淵斯烈辭職照准後、國民政府已委第一團團長徐雄、第二團長趙觀濤、第四團長張驥、第六團長吳秉元、升充正副師長、及兼本職、至該軍第三團長杜芝芳、第五團長邢震南、第七團長呂和音、砲兵團長郭馕、均照常供職、並無更動、

▲浙江省政府政務委員會主席何應欽、政界消息、准九日來杭、此間各團體昨由省政府通函杭州市各級工會、由省黨部通令、一致赴站歡迎、

▲軍事廳參謀處長趙南、奉令辦理移交、業已完備、昨聞電滬周廳長、報告一切情形、

▲駐杭二十六軍第四團張部各營營長、駐南星橋錢北團各營營長、昨（七號）隨帶各連兵士十八人、附七次車赴滬、（八日）

來函

逕啟者、十月五日貴報寧波通訊欄內、有市政府向總商會借款、該會昨開會議、多數未承認等語、殊非事實、市政府此次向總商會息借款項、專供建築工程之用、承該會熱忱援助、已允借洋五萬元、恐淆聽聞、特具函聲明、請登入來函、以明眞相、此請主筆先生台鑒、寧波市政府秘書處啟（十月七日）

崑山通信

▲水警區長到崑剿匪 水警第一區長鄒效文、督同第八隊長韓雲波、率帶巡船三十餘艘、由蕪錫出發剿匪、經過常熟、於六日晚抵崑、茲悉鄒區長在常時、接奉顧電云、第三區警區長、已在陽澄湖與匪接觸、故連程前進、以期兜剿、抵崑後、復據探報稱、股匪已被鄒區長擊散、分竄正儀、唯亭一帶、循洋澄湖逸去、鄒區長得悉後、隨即率同韓隊長、督警前往正儀洋澄湖一帶痛剿云、

▲蘭洲塘又發現匪蹤 本邑正儀鎮、自於五日遭匪搶劫後、該鎮商團、時常出外巡邏、昨晚巡至拱僊湖濱、得悉太湖邊匪船、又在蘭洲塘發見、當即電告縣政府、與縣長據報後、即於七日黎明、親自督帶水陸警察、及城市商團、馳往正儀鎮、分路兜剿云、（十月七日發）

奉賢通信

▲款產總董就職 地方款產經理處總董莊仁、續病故出缺、縣委前管理處總帶部負一處典禮、縣長因事委派張科長代表代理總董、於昨日在南橋行就職典禮、縣黨部則推林伯梓代表監誓、計各界來賓數十餘人、並由縣特委會張信堅致訓詞、四時散會、即開始辦理移交、當由唐前副董造一清冊、會銜具報

▲縣長赴鄉秋勘 本縣收成、因雨水過多、致花稻減色、前地方政務會、議決由縣親自勘看、再定減賦成數、劉縣長已規定赴鄉路由、於昨日率同縣勘委員朱睿淑、親赴各鄉、實地查看災云、

蘇州通信

▲鐵機工人全體罷工 蘇城鐵機工人全體、以三星織物廠勞資兩方、因停業關係、發生糾紛、迄未解決、長此以往、工人生計殊有關係、故經全體開會議決、昨日（七日）實行總罷工、以資援助、資方全體、以此事已經調解、而工人方面、尚無故總罷工、[illegible]常熟、食停止代辦、資方之態度既強硬如此、而勞方亦不軟化、由盛機工聯會提出條件十六條、兩請市黨部轉知各廠容納、大有不達目的不允復工之概、其中最關重要者、如廠方無故停歇者、須尊給工友工資六個月、節日以一元計算、如廠方故意延宕致發生意外、或全體停工援助者、均歸三星廠負完全責任、並賠償各工友停工期內之損失、不論男女童工、每天以大洋一元計算、停工後各廠悉閉歇、自解決日起、語俗工資半年、至市黨部方面、因勞資兩方之請、會定七日下午、召集雙方開會、討論解決辦法、詎屆時雙方到者甚少、致未成會、改於今日（八日）再開會、現各工人雖在同盟罷工、然頗能遵守秩序、各工友均在廠中休息、聽候解決、惟此事雙方似已走至極端、恐非最短期間所能解決云、

▲選定總工會籌備員 自特派員蔣子英到蘇、即將第三次組織之總工會、命令解散、迄今兩月、尚無繼續組織、茲各工會因悉特派員向省方推荐第三次組織總工會籌備員蔡等七人、預備第四次組織總工會、以總工會爲工人之會、應由各工會推選、方爲合法、故於昨日（七日）下午、在市黨部開聯席會議、結果、推定吳子剛、張如生、陳正才、唐傳夫、卞壽鵬、施之範、許文生、程寅生、楊煦谷等九人、爲總工會籌備員、即日由市黨部轉呈省總工會加委、俾早日產生合法總工會云、

▲市鄉董事撤銷改委 吳縣縣政府王縣長、現決將各市鄉董事名稱、一律撤銷、就原有市鄉董事、分別去留、改委爲市政局局長、茲已委定者、陳墓沈百濂、車坊金體元、蕩口羅葆、[illegible]、湘城王九齡、南北橋李大翰、[illegible]亭沈國光、田涇高翻、五牆涇殷明本、木瀆殷家莊、光福申瑛、蔣墅人桶王澄、西華府祝之、香山徐浩然、滸關張錦青、並由縣政府頒定市鄉政局之組織大綱云、（十月八日發）

無錫通信

▲籌備慶祝國慶紀念 無錫民衆各團體 及各機關組織之國慶紀念大會籌備處、從事籌備慶祝情形、業誌於下、（一）縣黨部昨已通令各區黨部 於舉行大會時、分派黨員十人、到場參加慶祝、（二）公安局於昨日上午十二時、召集城區各分局長討論一切、由朱局長主席議決、（甲）於國慶日舉行遊行閱操、（乙）地方秩序應由各分局長切實維持、茲將其遊行閱操之秩序錄下、是日上午集合各區、由局長閱操、總指揮派五分局長朱執鈞擔任、本局縣政府崗位及戒備、歸王排長負責、所派警察名數、本局警察隊廿名、歸總教練帶隊、縣政府保安隊三十名、歸陳教練及李劉二排長帶隊、一二三四五六各分局共派警察五十二名、巡長五人參加、又加派水巡隊念名、定下午五時集合遊行、警察制服一律白色、官長一律制服、（三）總工會宣傳部於昨日 上午十時開聯席會議、議決案件如下、（子）本屆雙十節宣傳工作、與無錫民衆慶祝大會共同進行、（丑）本屆大會出席宣傳人員、以今日出席者爲最少數、其餘加入者儘量容納、（寅）[illegible]、（卯）[illegible]決由總工會宣傳部 將該費購製竹布、繪就標語、於大會時使用、（卯）各宣傳員於是日上午八時半齊集本會取領徽章、（四）[illegible]各校有加入提燈者、務需第三初級小學正業學校市立女校市立第九第三等校、（五）慶祝大會籌備處宣傳部、昨日通函各級黨部各團體各學校、應即一律自備小旗、到隊參加云、

▲鐵路警務段長更調 本邑鐵路警務段長、本爲朱玉亭、朱任段長時間最久、中間迭經路局易長、雖屢經更換、而朱卒未調動、迨李履身（李任前尚有蔡鶴皋）任滬寧路局局長、遂將朱玉亭撤差、更委稽芳庭爲繼任段長、稽接事以來、未悉四月、茲聞李局長又更委陳崢瀚（係蘇皖兩路工會）繼任段長、稽芳庭聽候任用、昨日新段長陳崢瀚已於上午十一時三十五分 在滬乘特別快車來錫、下榻於錫站飯店八十九號、聞陳君前曾任津浦路總務科科員、現任滬寧鐵路管理局稽核段一等稽查、爲人頗爲豪爽、陳君原定今日接事、關以稽前段長赴滬未返、對於移交事宜、須待稽君返錫後再行定期就職云、

▲公安局查禁燕子窠 縣公安局代理局長朱靜廷、查得本邑禁烟分局成立以來、城鄉燕子窠無不朦蔽該局、冒領吸戶執照、或竟行執照、公然設櫃私售鴉吸、非特違背禁烟定章、且燕子窠麋廃弛、貽害地方、不堪設想、爰於昨日除派本局偵緝隊 將著名燕子窠嚴密查拿外、並傳知所屬各分局一律查禁、一時城鄉各局派警、不約而同、分頭出發、各燕子窠無不大起恐慌、總計城區共獲二十一案、於今日一併移解縣政府訊辦、其餘鄉區則尚未解到、有北門外蘇錫弄第十二號門牌著名燕子窠馬阿全家、因聞風較早、已將違禁物品藏去、故未拘案、但至翌日晴中仍照常營業云、

常州通信

▲關於軍隊之要訊 （一）第九軍顧軍長、以防務上之關係、[illegible]駐防武進、（二）第九軍現又設立軍站司令部、擬定第九工場爲辦公處、（三）浙江籌備部第二團、八日來常、駐小北門工務捐局、（四）第九軍第八團迫擊砲隊、械與校火車站貨棧進德合等處、七日在小北門外試射迫擊砲、

▲國慶紀念兩會議 國慶紀念籌備會、七日開兩會議、（一）上午十時、總籌備開會、張員如主席、議決、（甲）經費支配分三等、一等十元、爲縣黨部、武進縣政府、公安局第九軍軍部、武進縣農民協會、商會、禁煙局、公款公產處等、二等五元、爲教育局、市政公司、電報局、建設局、印花稅處、籌宜官產處、郵政局、武進電話局、紅十字分會、烟酒公賣局、水警第十隊、紅十字分會、屠宰稅所、救火聯合會、捐私所、捲烟查驗所、武進縣保衛團等、三等三元、爲縣農民協會、平民工廠、貧兒院、游民感化院等、捐款由本部派員徵收、（乙）職務分七股、司儀股縣黨部、佈置股總工會、交際股商會、市政維持會、文牘股教育局、會計股縣政府、庶務股公安局、糾察股軍政聯合稽查處、指揮股第九軍軍部、（丙）開會秩序從略、（二）下午三時宣傳部開會、翔聯輝主席、議決、（甲）文字宣傳、標語分布紙兩種、由于彥騰顧以再劉少伯擔任、傳單由何寒震擔任、（乙）口頭宣傳、用口號及演說、分四隊、東隊學聯會、南隊縣黨部第三師政訓處、西隊外交後援會通俗教育館、北隊縣市鄉教聯會[illegible]

常熟通信

▲考驗長警 陳公安局長、因鑒於現有長警、頗多精神不振、不諳勤務者、特委定考驗員一支局長林達、訓練員夏則先、行政助理楊來梅、保安隊附關兆麟四人、擬定考驗規程四類、一操法禮節、二體格檢驗、三識字程度、四勤務問答、逐日在保安隊部試驗、以資分別優劣、而酌訂等級甄賞選拔懲頓云、

▲補獲盜犯 東周市孫仲安家、於前月初旬被盜搶劫後、即報請縣公安局追緝、該悉前日經探長倪雲鵬在北新閘地岸獲得要犯盛永泉一名、嫌疑犯王鵬根一名、解由部頭訊問、盛永泉供認搶劫押風分贓、洋四元不諱、王鵬根訊無嫌疑、即率主孫仲安寫北新閘合鎮商店願具保狀、可望摘釋矣、

▲屠戶罷業 海處全市共有屠戶四十二家、日前因屠宰稅徵收所、增稅而致罷業、（查原徵數爲每月一千八百五十一隻半、該所擬增加九十八隻半、核計每月共一千九百五十隻、每日五十六只）迄今及旬、尚未解決、會由該所主任顧規、電省請示辦法、一面由公安局通知全縣各屠戶、先行復業、靜候省示云、（十月八日發）

南通通信

▲民衆運動之激昂 南通市民大會議決案執行委員會、昨日開會討論、議決對於縣長莊殺從嚴究辦、以為貪官汚吏之戒、又莊曼勻納之土豪劣紳、即依民政廳諭予通緝、又籌防會供應軍隊用款、與前次大會議決案開始審核、屆究追、（十月七日發）

平湖通信

▲陸瘦鹿等已保出 本縣平民日報前 因宣傳同濟典當改案面一案、被在押之許伯祥保出反新、發生糾葛等情、會紀本報、茲悉因是事而被押之平報副刊編輯陸瘦鹿、訪員謝尹詩二人、已於昨晚（六日）交保候訊、緒可和平解決云、

嘉興通信

▲限令剿滅盜匪 嘉興縣屬四鄉盜風甚熾、尤以北鄉一帶爲最、如新滕王江涇等處、時起、居民不安、雖由區長率隊痛剿、然亦未見肅清、茲省政府指令縣政府 轉令各護警水陸軍警限期剿滅、以安居民云、

▲印刷業之近狀 嘉興印刷業、日見發展、惟因工會成立、資方收入較微、因此停止營業或縮小範圍者、如綺春閣印刷所、已將原有工人改組、（尚餘三分之二）大新印刷所停業後、現由陸初孝經理開設新泰印刷所、又聞一部份工人、擬在核兒橋晚興印刷所、以振興印刷業云、

▲軍警消息彙誌 （一）由嘉興調禾之衛戍司令補充團團部、設於大營、（二）七日下午一時許、有兵車一列、過禾赴滬、（三）城區第三警察分所所長吳銘潤、因手續不及、於七日始行接事、北城商界、對於所長陳耀、感情尚洽、特製軟區兩方、致送於陳、以示去思、

▲聯防會議預聞 時已季秋、冬防緊要、防務更形吃重、防範設有疏忽、地方治安堪虞、刻聞本縣縣長、擬照往年辦法、舉行聯防、以[illegible]、不日將邀集各機關長、警所長、暨水警區署長、開聯防會、協訂聯防方法、以期互相策應、維護地方、

▲米價忽形騷動 禾邑頻年災歉、歲癸時呼、米價飛漲、民生困苦、今幸本年田禾、收成尚佳、故米價轉見低落、最近市上新糯每擔售八元四五角、新尖售十元零四五角、且安徽蕪湖等處、今歲年稔、日內將有大批米尖運到、以致民食前途、更抱樂觀、久困之禾民、有此救濟、未始非小民之幸也、

嘉善通信

▲縣政府會議議決案 嘉善縣政府於六日下午邀集士紳會議、議決十六年分除蝗費在徵收十六年分抵補金項下、每石帶徵銀二角、補助縣區教育、不敷經費、亦由抵補金項下帶徵四角、兵士過境皆借川資、由公益款項下撥二百元、減輕田租、決照政府減輕百分之二十五、再視年歲之豐歉、定折減等條云、（十月八日發）

寧波通信

▲渡駕橋發生劫案 鄞縣東管鄉渡駕橋 上盛田地居民王以實家、以陰歷本月下旬、爲其女于歸之期、備置奩飾甚多、詎日前有口操台音之盜匪十餘人、撬門入內、將所有奩飾悉數劫去、統計損失在千金以上、其女痛心哀怨、連日哭泣、一家爲之不歡云、又同夜同村王某家、（業醫）亦遭匪劫、損失亦在六七百金之間云、

兜安氏補肺聖藥

病之最易得者莫若感冒寒涼以致咳嗽服藥適宜其愈也速倘誤投不合病症之藥則咳嗽加重釀成癆咳者有之可不懼哉兜安氏補肺聖藥乃專治各種咳嗽於傷風咳嗽在初起時服之更奇效洵屬佳品也

各埠藥房均有出售

上海江西路七十一號美商兜安氏西藥公司謹啓

洪四夫人之非常經驗

韋廉士大醫生紅色補丸之鉅大革新工作

凡男子之有病妻或女病病母則洪四夫人所言者足供其研究因其所言乃是篇重要而具價值之功課也

洪四夫人玉照

洪夫人現居暹邏綱谷四皮也路別萬乃巷第一千五百三十八號門牌、其來函云、余於五年前較之今日大不相同、因血薄氣衰之故、身甚軟弱、腦筋甚疲、頭痛嚴重、身體輕瘦、胃口惡劣、渾身不舒、屢延名醫試服多方、毫無功效、一日夫君勸余試服韋廉士大醫生紅色補丸、余從其勸購買紅色補丸、按仿單所示之服法、連即服用、詎料服用未幾、即見功力、覺夫君所薦舉服用之紅丸適合病症、蓋韋廉士大醫生紅色補丸有清血補血之功效、使余之身體復原、胃納增進、即能治愈余之頭痛宿疾、現下康壯喜樂、皆賴韋廉士大醫生紅色補丸之奇功、的誠係治病聖藥、銘感之下、特書數語以鳴謝忱、誠如

洪夫人所述、則療治之法殊非難事、而閣下何必忍令所愛之人長受痛苦月韋廉士大醫生紅色補丸對於男子所患各症、如血薄氣衰、腦筋無力、少年斷傷、胃不消化、瘋骨痛、腰痛背楚、臀尻酸楚、山瘋癱瘓、皮膚諸恙、以及婦科各症、尤為神效也

忠告婦女小書奉送 祈寄一明信片至上海藥局原班郵送不取分文

此係真正韋廉士大醫生紅色補丸

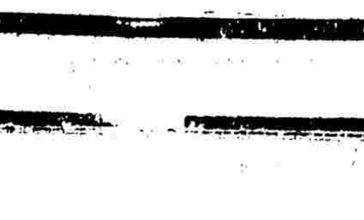

韋廉士大醫生紅色補丸凡經售西藥者均有出售或直向上海江西路十六號韋廉士醫生藥局函購每一瓶大洋一元五角每六瓶大洋八元郵力在內

此瓶內論粒數出售均係[illegible]

書報春秋

第二十二期

目錄
近代歐美外交史　倫成
奉答陳恭祿君對於西洋史的批評　陳衡哲
「國木田獨步集」誤譯商兌　放言
新月書店新書二種

近代歐洲外交史

介紹「近代歐洲外交史」　倫成

周鯁生著　商務印書館出版　定價（紙面）洋二元四角　四五七頁

周先生這本書是「現代社會科學叢書」之一，它是「最近五年間，著者在北京大學爲學生聽講之便，印給學生」的講義。現在「由商務印書館刊行的目的有二：「一則以省學校特別印刷講義之繁，一則以供校外有志斯學者之用」。

本書的材料，據著者自己說，乃「取自英法文中專門著述」。這些所謂「專門著述」者，周先生舉了下列六本：

(一)Dedibour: Histoire diplomatique de l'Europe
(二)Andrews: Historical Development of Modern Europe
(三)Mowatt: History of European Diplomacy
(四)Seymour: Diplomatic Background of the European war
(五)Marriott: Eastern Question
(六)Gooch: Modern Europe

這六本中，至少有一半我們不便說是「專門著述」。例如第二本明明是一部通史；第四本的著者開始就說「這本書不是一部近四十五年來詳細的外交史，它的任務祗在把最近歐洲史的重大事件羅列出來」：第六本至多也祗能說是一部很好的教科書，但是無論如何不配稱爲專門著述。至於說Seymour的Diplomatic Background of the European war是「近代外交史參考之良本」（見序言），那簡直是毫無根據。Seymour這本書成於一九一六年三月，所有關於世界大戰的主要資料那時都還沒有出現，所以他的見解是絕對地不可靠。倘若周先生肯把 Seymour和Gooch 兩本書比較一下，就知道他們對於許多問題的叙述是互相衝突的。Seymour自從和一個有錢的寡婦結婚以後，便放棄了學者的生活，一直到了現在，他還保持着十幾年前的意見。Gooch是個好學不倦的歷史家，他的見解有事實上的根據，絕不像Seymour 一般祇知謾罵中歐各國，然而拿不出絲毫證據來。這是兩人的最大分別。

本書共分三編。第一編自一八一五維也納會議至一八四八年革命，爲正統主義時代。第二編自一八四八年二月革命至一八七一年普法戰爭，特別注重意大利德意志兩國的統一運動，爲民族主義時代。第三編自普法戰役至一九一九巴黎和議，爲帝國主義時代。除以上三時期而外，還有「第四個時期，起自一九一九年之巴黎和議，今尙在繼續中，我們可視爲國際主義時代」（頁十二）。不過「現在我們所講述者當然限於前三個時期；第四個時期，即國際主義時期，則今方開始，且關于最近的政治事情，不容易得到正確的史料」（頁十三）。

在這裡，我們應該問：甚麽是「史料」？報紙、雜誌、年鑑，藍皮書，白皮書，委員會報告，國會議事錄，各國貨物輸入輸出的統計，政府預算，外交家政治家的演說，國際間來往的正式公文，國際聯盟紀事錄，甲乙兩國間政治的或商業的條約，證券交易所股票價格的漲落，金銀的流通，物價指數的漲跌，人口的增減，內閣的更換，國會的選舉，種種新成立的法規……這些不是史料嗎？倘若時時刻刻留心這種種問題的最近發展，一九一九至一九二七的歷史當然不難寫出。我們應該曉得：不僅歐美販來的整本的書籍才是「正確的史料」！

周先生說：「在英美著述界，向來缺少所謂外交史之專史」（頁二）。這句話眞武斷已極。我們試隨便就英美兩國著述界，舉出一二十本書，來證明這話的不確。

（甲）英國
(一)Phillipson: Alsace—Lorraine
(二)Dickinson: International Anarchy, 1904—1914
(三)Durham: The Serajavo Murder
(四)Ewart: The Roots and Causes of the war
(五)Gilbert Murray: The Foreign Policy of Grey, 1906—1915
(六)George Glasgow: From Dawes to Locarno, 1924—25
(七)Gooch: Franco—German Relations, 1871—1914
(八)Newbold: How Europe Armed for war, 1871—1914
(九)Temperley: A History of the Peace Conference
(十)Toynbee: Survey of International Relations

（乙）美國
(一)Anderson and Hershey: Handbook for the Diplomatic History of Europe, Asia, and Africa, 1870—1914
(二)Barnes: Genesis of the world war
(三)Beard: Cross Currents in Europe Today
(四)Coolidge: Origins of the Triple Alliance
(五)Earle: Turkey, the Great Powers, and the Bagdad Railway
(六)Fuller: Bismarck's Diplomacy at its Zenith
(七)Lord: Origins of the war of 1870
(八)Moon: Syllabus on International Relations
(九)Schmitt: England and Germany
(十)Stuart: French Foreign Policy, 1898—1914

周先生又說：「英美學府中罕見特設外交史之課目」（頁二）據作者所知，美國下列四個機關，乃特爲研究外交而設：
(一)School of Foreign Service, Georgetown University
(二)Service School, United States Department of State
(三)Williamstown Institute of Politics
(四)Harris Institute of International Relations

下列各校皆設有外交專科：California, Chicago, Clark, Columbia, Harvard, Michigan, Minnesota, Princeton, Yale

至於外交史教授，亦可略舉一二十人以見一般。Blakeslee, A. C. Coolidge, Culbertson, Dennett, Earle, Fuller, A. B. Hart, Hershey, Hornbeck, M. M. Kalaw, Latane, Moon, Overlach, Potter, Quigley, Scott, Shotwell, Stuart, Willoughby, Q. Wright. 對於英國各大學情形，作者不甚了了，故從略。

奉答陳恭祿君對于西洋史的批評

陳衡哲

—陳君原文見九月十一日的本報—

我對於陳君的批評，謹分三條答覆。

其一，是我願意承認爲錯誤的，則有(一)下冊二十三頁上的「路丁」，確應作「路德」，以求全書一律，這是我的不容寬恕的疏忽。(二)勿蘭息斯第一，與查理第五爭執的時候，確在十六世紀，下冊作十五世紀，當然是抄寫者的筆誤，觀本節的上下文自明。（下冊四十三頁，上下文是，「自一四九四年法王……起，至十五世紀中葉時，……此五十餘年中，……」）(三)下冊二五九頁的(North German Confederation)，確應作(North German Federation)，陳君說是我「信手寫來」的錯誤，這倒是我應該承認的罪名。

其二，是「稍知歐史的人都明白的一點」，而我「獨不明白」，致使陳君非常「詫異」的一兩點，（引號中的話，是陳君原文中的。）我現在且說明我所以「獨不明白」的緣故。(一)原來查理馬特不但有一個兒子，叫做不平，（在我的書中，我把他叫做矮子不平，正所以求別於他的祖父。）並且還有一個父親，和一個遠祖也，叫做不平，前者叫做 Pippin of Heristal 後者叫做Pippin of Landen。所以便很詫異的，次我爲「認父爲子，認子爲父」了。(二)度普雷Dupleix的是否爲老將，我那時不在印度，無從證明，但許多歷史家既說他是一位知兵善戰的人，所以我也就隨便的給他一個「老將」的名字了。(三)關於愛爾蘭內亂的一個問題，我的答語如下。在一九十二年，Asquith 曾把愛爾蘭第三次的自治案（The Third Home Rule Bill）提出於英國議會，這便是在一九十四年五月通過成爲法律的愛爾蘭自治案。這雖幾乎使愛爾蘭發生內亂，（詳細不在本文範圍之內恕不述）然不久歐戰便爆發了。那時愛爾蘭的重要領袖，如 Tohn Redmond 等，因英國加入戰團的緣故，遂向英政府表示忠誠。他們的這個表示，雖不能阻止愛爾蘭後來的內亂，但暫時的風雲總算是平息了。我的書明明是做到一九一四年爲止的，對於一九一六年的史蹟不會提起，大約當可得到陳君的寬恕罷。

其三，是陳君的批評雖然失當，但或由于彼此對于一件史蹟見解的不同，我不願意把他歸入第二條中去的。關於這一類，則有(一)英國長期議會的時期，有些歷史家，是承認他終于一六五三年，克林威爾把他解散的時候的；但也有些歷史家，把克氏第二次召集的一個議會，作爲他的後身的。我所以採取第二說的緣故，是因爲一六四八年，Pride 之驅逐議會中異己分子的不合法，正不亞於一六五三年，克氏的以武力解散議會。所以「殘根議會」若可以算是長期會議之續，那麽，克氏的議會，又何嘗不可以算是長期議會之續？(二)關于伊拉斯莫斯的一層。我似乎也知道他是生於現在的荷蘭國的，但一則因爲當時尙沒有荷蘭國的存在，（伊氏生時，荷蘭的地方是屬於 Burgundy的，但伊氏少年的時候，這個地方卻又作了他的主母的粧奩，輾轉的歸入日耳曼帝國的版圖中去了。）二則因爲伊氏事業的根據地，乃在日耳曼，所以我把他當作日耳曼的改革家看待。（原書作日耳曼人，是指日耳曼不能當有他的人格功業而言的，請讀者查看原書便明，下冊一二二頁）此外陳君的批評中，應屬于此一類的，尙有幾點，恕我不一一作答了。

以上是我對于陳君的答覆，但我對于陳君還有一句忠告。我作這一部西洋史的主要目的，乃在以一個鳥瞰的眼光給他的讀者，俾他們對于歷史，能有一個高瞻遠矚的觀念，俾他們對于種種的社會現象，能有一個分析和綜合的能力。陳君若曾讀過我的序言及例言，當也能知道這一層。所以我對于陳君的這個批評的，雖然十分的歡迎與感謝，但我所希望於本書的讀者的，——尤其是歷史學者如陳君，——卻實不僅此區區幾個小錯誤的指摘，即使陳君所指出的錯誤，都在我的方面。陳君以爲然嗎？

聽說陳君還有，(二)不滿意的地方，(三)討論商榷的餘地兩篇文章，我希望不久即能見到。並希望那兩篇文章能給我一點眞正有價值的指教，那就不勝榮幸了。

附陳女士來函

記者先生：友人自上海寄到貴報九月十一號的「書報春秋」，得讀陳恭祿先生對於拙作西洋史的批評，欣幸得很。陳君所批評的，雖然多屬瑣屑小節，——姑無論所指出的錯誤，又大半是指錯了的，——但我總覺得是狠可感的。所以現在想仍借重貴報，將附去的答覆，儘早發表。想貴報自本主張公正，必能准如所請也。（須登在陳君原文同樣的地位，並用同號的鉛字）尙有一層，陳君與貴報同在一方，而舍遠在北京，故此後如陳君（或他人）對於拙作稍有批評務望先寄與舍一看，俾得將答文作好，與原文同時在貴報發表，此實是一極平允的辦法，想亦能得貴記者之贊同也。專此奉頌，即頌撰安。陳衡哲敬白。

「國木田獨步集」誤譯商兌

放言

▲夏丏尊譯　▲開明書店出版　▲實價六角

我在開明書店得見夏君譯的「國木田獨步集」，翻閱內容，見了我向來喜歡讀的一篇「女難」，已由夏君譯爲中文，這頗使我喜悅，於是我買了一冊，挾着歸來。我翻讀了「女難」的幾頁譯文，覺得有幾處與原文很有出入，我便拿出原文來對照。被我發見了譯本的八一頁至九二頁，有了幾處錯誤。我因爲要避免獨斷的批評；無意識的譏諷，只有把夏君的誤譯，列舉出來，再說明譯文的誤點，加上我的更正。海內深研日文的人不少，諒能加以公正的判斷。我發表這篇更正的文章，也決無指責或挑剔之意，完全因爲國木田獨步的那樣優美的文章，被移植爲漢文，若不嚴正的求介紹的忠實，實在對不起原著者，如我們都認爲下面提出來的譯文確是錯的，希望此書在再版時，能加以增改，俾成完璧。

（誤一）第八一面，（指譯文，以下同）即「女難」譯文的開場，第一行，「我因事到銀座，看見十字路旁……」

（更正）原文並無到字，或可作「到」字的字，原意是「在銀座街上走着」，到銀座與在銀座街上走是兩個意思。原文的動詞下有一個「居」字，表示進行，譯爲「到」，應視爲失檢。

（誤二）第八三面，「……微微的飛到耳邊，仔細一辨別……」

（更正）「……微微的飛到耳邊，四下一望……」

（誤三）第八六面，「……要哭嗎？悲哀沒有要哭的這樣地淺。」

（更正）「悲哀沒有要哭的這樣地淺」，此語很費思索，原文是：「要哭嗎？哭了。悲哀仍是深深的。」「這樣比較容易使閱者懂得。

（誤四）第八七面，「……剛才聽見府上的哥兒們在天井裡一齊唱歌。」

（更正）原文是吹着者對作小說者說他聽見別莊裡的哥兒們唱歌，並不是說他的對手的「府上」，此句應改爲「剛才聽見別莊裡哥兒們在庭裡唱歌」才對。

（誤五）第八八面「……屋子雖寬，卻是難喫飯的貧窮士族。」

（更正）原文作，「屋子雖寬，因爲是貧窮士族，在生活奮鬪之中，搶母親的操勞……」

（誤六）第八八面「峠」字的注音，譯者作Tange 誤，此音見譯文二次。

（更正）「峠」的注音應作Toge。

（誤七）第八八面，「到那時候，家財已經大衰落了……」

（更正）此句譯者譯脫了字，所以錯誤，原文作，「那時聽說家財已經衰落了……」

（誤八）第九十一面「一面就去開錢袋的口……」

（更正）此句中原文作「合錢袋」，譯者以爲即是「錢袋」，不知「合錢袋」並不是「錢袋」，此語有時又寫作「合財袋」，指的是裝一切雜物的袋，決不是指裝錢的口袋。

（誤九）第九十二面，「就是偶然叱罵了，也即自認不是來討我的好。」

（更正）按此句錯得頂利害。原文是，「就是偶然叱罵了，母親當即懊悔似的，來安慰我。」我這裡「懊悔」二字，原文作「謝罪」，「安慰」二字，原文作「氣嫌取」，取字（動詞）之下，接有肯定的過去助動詞，決無「不是」或「不是來討我的好」的意思。

以上九種誤點，是在譯文十面內校對出來的，此外各篇有無錯誤，則非我這「義務校對」所能爲力的了。

日本作家的作品，被介紹到中國來的，爲數有限，肯做這類工作的人也很少，近又譯了「國木田獨步集」（這個名稱也不妥，應該改作「國木田獨步選集」才對。）總算是肯努力的一位。我們抱着十二分的希望，願夏君在此書再版時，將譯文和原文再對照仔細校改正一遍，使原文因譯筆以增加它的價值。那末，區區今天的這點「義務校對」的工作，也許不是徒勞吧！

此外還附帶聲明一句，時下對於出版物的批評，都是氣焰洶洶，勢不可當的，結果是一塲謾罵，有良心的批評家，必能避免這些惡習，所以我對於夏君的譯文，只是出以商榷的態度，而決無一點輕蔑之心，但這是要特別申說的。

九月二十七日，於同文書院。

新月書店新書二種

國劇運動　余上沅編　定價五角五分
小青之分析　潘光旦著　定價五角

教育界紀事

四中大行政院規定補行畢業試驗辦法

南京通訊云　第四中山大學教育行政院，因十五年度省立中學校或專門學校中學部，因資質乏人，致高三及初三未能舉辦畢業者甚多，特組織畢業試驗委員會，定於本月二十日，在南京門帘橋南京中學校內，舉行畢業試驗，凡南中及淮揚各省立學校高中初中應舉業未會舉行畢業試驗者，可於本月十一日至十八日親至行政院報告候考。茲採得考試科目手續如下，(一)高中考試科目，(一)必試科目，(1)國文，(2)外國文，(3)算學（代數幾何），(4)常識，(二)分科試驗科目，（文科）國學概要，中國文學史，（任選一科）英文學，世界史地，（任選一科）（理科）算學，（三角，大代數，解析幾何），普通物理，普通化學，生物學，（任選一科）（師範科）教育概論，普通教學法，教育心理，教育測驗，（任選二科）（商科）商業經濟，簿記，商事要項，銀行學，（任選一科）(二)初中考試科目，(1)國語，(2)英文，(3)算學，（算術，初等代數，初等幾何），(4)常識，（包括公民歷史地理理科等）(四)報名通信等，統向行政院普通教育部辦理，(五)試驗及格，由行政院給與畢業文憑，(三)報名時須附繳原校最近給與成績報告單及四寸半身像片云，

北京教部通令徵集古物

北京通訊云，教育部長劉哲據歷史博物館呈請徵集金玉石磚瓦陶瓷古印等十八項古物，以資陳列而圖博覽，并發通令云，據歷史博物館呈稱，竊維泰山不擇細壤，故能成其大，河海不擇細流，故能成其深，職館自經費以來，將逾十稔，前以款項支絀，進行異常困難，近年幸得中西人士熱心贊助，或贈以珍品，或助以捐款，購置發掘，苦心經營，始有此稍具之規模，尸於去年雙十節呈報成立在案，然以我中國地大物博，甲於全球，復有五千年之歷史，號爲文明古國，而本館所藏物品，統計不過念萬餘件，以視東西列強之博物館收藏浩如烟海者，相去誠不可以道里計也，且京師爲我國首善之區，本館又係國立文化機關，觀瞻所繫，尤宜力求完備，惟查直隸，魯，燕，趙，齊，鄭，山左爲聖人故里，帝王聖賢，遺跡甚多，自非他省可比，秦，吉，黑三省，雖遠居邊陲，亦前清一代發祥之地，在歷史上頗佔重要，古物流傳，當必不少，倘廣爲搜羅，將見地不愛寶，自有珍品出現，物聚所好，不難蔚爲大觀，擬請大部分咨直隸山東奉天吉林黑龍江等省，飭屬將各轄境內，有關歷史之古物，一律徵集，寄交職館陳列，庶集腋可以成裘，衆擎自然易舉，莊子曰其作始也簡，其將成也鉅，職館之幸，亦邦家之光，除將應徵各物分類列表外，理合備文呈請大部鑒核，轉咨施行，並附徵集各類古物表等情前來，查歷史博物館爲國立文化機關，非收藏美富，不足以供學者之研究，及一般人士所觀瞻，該館成立伊始，規模草創，庋藏尙未宏多，亟應廣爲搜羅，俾臻完善，除分咨外，相應咨請貴省長查照，關於表列各項古物，轉飭所屬詳加搜集，隨時送部，以便轉發云、

蘇省中校長定期開會

第四中山大學區各中學校長蕭德增林寶權（程家代）顧儷瀛王纘緒于克仁邵爽秋等，因學校行政經費等問題亟待會商解決，已決定於十四日在寧開校長會議，特共同具名分致其他中學校長函云，我蘇省校政經費經籌措，此種關於學校行政經費問題，亟應籌一妥善辦法，庶可切實辦事，共策進行，先生明達，諒表同意，弟等現擬定本月十四號在新都南中集會，屆期務請惠臨爲幸、

南洋中學三十週紀念之第一日

此次南洋中學紀念會，已過重陽，而天時沉悶鬱熱，咸惴惴恐雨師光降，致煞風景，乃本日竟能放晴，安然度過，於上午十時開運動會，下午二時行校友館落成禮，校友到者頗爲擁擠，三時始爲遊藝，尙未開幕，來賓已大至，節目甚多，故延長至晚九時許，上午之運動會皆係決賽，因本日時間不敷，預賽已於先一日舉行，各項運動皆有優良之表演，而二百米之廿二秒，雖是程未足，可稱特色，此外咸足示南洋健兒之本色，下午舉校友館落成禮，先在校園中行升旗禮，繼在校友館前行揭幕禮，觀禮來賓已爭先恐後而至，校友館落成禮於二時舉行，由主席報告及建築捐款報告後，由校長致詞，略謂校友館落成，學生開會感其便利，圖書館與不易完成，因此適同時落成，此當感謝校友會者，本校成立，先有校董會，而名集甚不易，公私皆無的款，前途茫茫，全希望校友之相助云云，禮成，各校友合攝一影，遊藝即行開始，至九時餘方散。

蘇省學聯會通告慶祝雙十節

江蘇全省學聯會爲慶祝雙十節事通告各縣學聯會云，爲通告事，雙十節爲革命進展之紀念日，而非革命成功之紀念日，誤認革命成功，對於目前革命工作即生誤會而易引起懈怠的病理狀態，此點各宜注意，前此雙十節，國民革命之勢力尙局於一方，今則青天白日之旗幟之招展於吾蘇，大江南北，同戴國民政府統治之下，則本屆雙十節爲紀念辛亥革命之進展可，爲國民革命之進展亦無不可，在此革命進程之中，革命進展之日，不可不有熱烈之表示，凡各縣學生聯合會及總會，應各有極大的慶祝與表示，以期喚醒民衆，特此通告，江蘇全省學生聯合會，十月七日、

市教聯會組代表大會紀

教育社云，上海特別市市立學校教職員聯合會，於昨日（八日）下午七時在西成學校開組代表大會，出席二十餘校代表三十餘人，由錢選青主席，趙侶青紀錄，先由錢趙兩總代表報告與市當局接洽詳細情形，次議決各種意見，仍推趙侶青，淩其瑞，錢選青三君代表，於十三日下午四時前往市教育局向保局長陳述，以冀即得圓滿解決，末議定於十三日下午七時開組代表大會，報告辦法云、

教育局長出席改組鄉政會議

上海縣政府，昨致縣教育局潘局長函云，逕啓者，案奉省令改組市鄉行政局，遵往召集各鄉董開會議定，於縣政府組織籌備處，茲定星期六舉行籌備會，以利進行在案，查組織大綱，關於教育事項，應請貴局長列席與議，籌資討論，相應函達，希於本月八日下午二時到會云云，又附發各總市鄉行政組織大綱，及修正條例令文各一件，聞潘局長昨已遵召到會，與市鄉董事討論關於教育股事項，遵照修正條例，統歸教育局規畫處理，以一事權而免抵觸云、

上海職業指導所近訊

上海職業指導所成立以後，每週到所談話者平均約二十人，遂函詢問或調查委託計畫者約有五六起，一月來登記者已有一百八十餘人，紹介成就者計音樂教員算學教員教育學教員各一人，兵工廠技師四人，三友實業社一人，常州厚生廠一人，青年會一人，家庭教師一人，此外正在接洽中者，尙有數起，惟以目下上海各業消歇，各種人才有減無增，故出路方面一時未能發展云、

鹽城中學校提前補考

國立第四中山大學鹽城中學校招生委員會前在東台等縣辦理招生入學試驗，結果至爲圓滿，如東台考取學生王貞璟等，興化取學生喬錦章等，及阜寧高郵等處，已取新生共計將近百數十名之多，上月杪該校校長周官德氏趕程回校，本月一日即行抵鹽，特召開教職員全體會議，由各招生委員報告各屬學生考試成績畢，周校長即席發言，該校駐軍既經悉數撤退，而在滬所購校具三百餘件，又經陸運到校，及早開學，絕無問題，故在鹽城補行入學考試之舉，是否應即提前辦理，以詢各教職員同意，結果僉以已取學生不日將紛紛到校，上課日期當然愈早愈好，原擬十月十日在本校補考之舉，表決提前，定本月九日舉行，十二日即實行開學上課云、

遠大籌備成立五週紀念會

本埠遠東大學，自民國十一年創辦以來，經主持人慘澹經營，幾費苦心，在此五年之中，學生人數則由七十增至二百七十餘人，學制則由專門學校擴充爲完全之大學，茲本年十一月一號，爲該校成立五週紀念日，已由教授廖鈞江紹楹碩士等發起屆時舉行大規模之慶祝會，茲聞該校教職員已推出殷仲仁端木愷周郭偉慶等九人爲籌備委員，着手籌備云、

民國女子工藝校第一次講演會

該校組設課外講演會，每週延請名人擔任講演，業誌本報，十月八日星期六午後二時，舉行第一次講演會，總務長管賦權女士主席，學生丁瓊張稚儀何柔彬紀錄，開會如儀，當由主席報告及介紹外，即請袁業裕君講演，題爲國民革命中新婦女之地位，及其任務，語語中肯，聽者異常動容，下星期六，擬請鄭正秋君主講云、

東吳學生之活動

東吳法律學院，於編制課程，延聘教授向嚴格愼重，在中外法律學校中，殊負盛名，近來該院住校學生，實行先總理知難行易學說起見，向學校當局請求將寄宿舍分劃歸學生自治，學校居監督之地位，聞該項請求已經校務會議通過，同時學生方面亦已推出委員，訂定章程，以便接手管理，同學中如有不能解決之爭執發生，并可由該院型式法庭依照法律手續秉公裁判云、

江甯六縣旅滬公學之新事業

新閘路江甯六縣旅滬公學，自本學期開學以來，對於校內各種事業，莫不力求革新，以求完備，近又組織一兒童圖書館，以資各級學生於課餘之閒得入館閱覽各種書籍，現由校董教員學生三方面之捐助，館中已購有書籍玩具多種，並於雙十節起，正式成立，而開始閱覽云、

體育消息

樂羣大勝漢壁禮

結果爲五與二

昨日樂羣加入西人足球聯合會後之第一次錦標比賽，對手爲漢壁禮，下午三時開始，樂羣小培等均屬資格老到，其中戴鴻仁奚巧生雖初露頭角，然與老將非常聯絡，尤以董奚二人之傳遞進退處處合滿可觀，故前半時內樂羣連勝四球，均自右方，毅經傳遞，使敵之內衛難開，然後一腳至彼方，中鋒左內鋒左翼遂各得相當之機會，故球自左方攻門者多，迨後半時內樂羣似呈疲狀，球員地位紛亂，遂予漢壁禮以一球之機會，於樂羣得第五球後，漢隊攻入一次，且罰十二碼球一次，幸未中的，九十分鐘賽畢，樂羣遂以五與二之比得最後之勝利、

暨南與霍金斯打平手

前後各勝一球

暨南足球隊昨日下午三時，與中華足球聯合會乙組比賽之霍金斯隊作友誼比賽於棒球場，至二時半，英海軍霍金斯艦之足球隊到場，然事實上暨南不能同時周旋兩方，幸西人足聯會派來之裁判員証明今日受到之委託信係與英海軍隊比賽，故暨南與霍金斯，於是此小問題遂得解決，而隊只得坐觀，比賽開始後，暨南後防似鬆，霍金斯前鋒本極精悍，左方尤佳，於時行大肆攻擊，約一刻鐘後，暨南卻被攻入一球，此後暨南始漸次恢復其聯絡，而陳鎭和首建奇功，球穿門而入，遂成一與一之比，後半時內競爭情形，有如前半時內，霍隊先行得球，最後半被陳鎭和一腳送入，是時距終了僅數分鐘也，當上場未幾分鐘時，霍隊受罰十二碼球，陳鎭和一腳正打在守門員身上，彈出後，又是一腳，復中柱彈出，失此機會，甚爲可惜，然霍隊球藝精強，則爲觀者所共認云、

足球聯合會昨賽結果

上海足球聯合會昨日之乙組比賽共有六隊，其間暨南乙隊與青年因青年遲到在十分鐘以外，應作棄權，但青年隊精神甚好，事出偶然，非人事之過，故仍與暨南作友誼賽以終，各隊對於此點大可注意，以次比賽到場均須略早，則此等不幸事定可免去也，各隊比賽成績表列於後、

與賽隊名	勝者	結果	裁判員
暨南與青年	暨南	一對〇	黃文建
昌前與知行	知行	二對三	李穠元
優游與友興	優游	十二對〇	王復且

足聯會今日之比賽

共計六隊

與賽隊名	時間	場地	裁判員
徐匯與寶塔	一點半	棒球場	王復且
大夏與滬南	三點半	棒球場	黃文建
精武與東方	一點半	田徑場	舒鴻

樂華今日戰葡萄牙

下午三時在足球場　西人足聯會之又一幕

樂華足球隊之盛名，久著滬上，無用記者之介紹，本年雖舊隊員有離滬者，然新進之中，人才濟濟，實力依然，今日該隊與葡萄牙隊作西人足球聯合會之錦標比賽於中華足球場，三時開始，葡隊雖歷年中未曾得錦標，但在甲組中獲勝者亦有多數，故今日之比賽頗有可觀、

中華競走隊今日七時起步

中華競走隊今日星期日上午七時作十七英里零三百碼之練習，在靜安寺路卡德路口起步，所有須要物件由張兆春預備妥當，馬車引進員由陳宇澤請定李伯俊石蔭雄兩君擔任，腳踏車引進員由各隊員自備、

上海辣斐德路（中華職業教育社發行）（月刊之行）

第九十八期　教育與職業　要目

▲本刊對於職業教育上之六大目標（潘文安）▲我之農工運動觀（楊鄂聯）▲職業分析（劉湛恩）▲成功之六步（潘吟閣）▲介紹美國工讀合作制學校（劉湛恩）▲吃飯主義與職業教育（潘文安）▲拜金主義?（陶知行）▲職業教育與民生之關係（傅若愚）▲職業界之人生觀（潘仰堯）

預訂全年連郵費銀一元（國外另加郵費四角）與生活週刊合訂全年僅收銀一元五角郵票通用

烏鷄白鳳丸惟我號最精良

精美保證書函索即奉

[illegible]

箸超叢刊　實洋二角　寄費加一五分

[illegible]

國慶紀念大會籌備聲

▽第六次執委會

國慶紀念大會昨開第六次執委會、計到市政府余精一、衛戍政訓處胡海秋、二區黨部張鵠聲、學聯會王志聖、婦統會舒蕙楨、婦委會黃喬雲、市農會周颺章、衛戍特別黨部尤樹人、市黨部王兆杰、縣黨部符駿祥、區黨部唐泉等十一團體、公推王兆杰主席、楊握奇紀錄、首由總務部報告籌款已收概數、遊藝部報告各處佈置情形、議決事項、(甲)舉行升旗典禮程序、㈠奏樂開會、㈡恭讀總理遺囑、㈢主席報告、㈣升旗、㈤唱國民革命歌、㈥演說、㈦呼口號、㈧散會、(乙)規定遊行路線、集合出發後走方斜路、進老西門、出大東門、轉灣走中華路、過小東門、走民國路、至西門回體育場散隊、(丙)規定提燈大會程序、㈠上海特別市各級黨部、㈡農民協會暨所屬各分會、㈢各工會、㈣各商店及各商業團體、㈤各學校、㈥軍警及武裝同志、㈦其他各機關各團體、並悉指定排列地點、(丁)推舉主席團、計市黨部陳德徵、衛戍司令部潘宜之、市政府張定璠、總商會馮少山、婦統會舒蕙楨、工統會周賢虹、學聯會(人自定)(戊)市民大會推定黃喬雲爲總招待、張鵠聲爲總指揮、符駿祥爲總糾察、余精一爲紀錄、王兆杰爲司儀、遊藝大會除糾察函由憲兵營公安局保衛團擔任外、招待各項由遊藝部自行組織、惟驗收遊券、函請衛戍司令部派員擔任、(己)函請海軍司令部派飛機懸旗慶祝、(庚)九日上午九時招集第七次執行委員會、討論完畢、散會、

▽國慶日鳴放禮炮

淞滬衛戍司令部佈告第十三號云、爲佈告事、本月十日本埠各界於上午九時三十分至十時三十分、在交涉署舉行國慶紀念、並鳴禮砲二十一發、藉申慶祝、合行佈告、俾衆週知、以免誤會、此佈、中華民國十六年十月八日、司令白崇禧、

▽外交大樓之佈置

本屆國慶紀念、係國民革命進展的日子、淞滬衛戍司令部上海特別市政府特派江蘇交涉公署三機關共同籌備是日上午九時半三機關官員均齊集交涉公署、舉行慶祝典禮、日來交署大加修葺、大門前高搭松柏牌樓、遍紮鮮花、綴以電燈、中嵌「國慶紀念」四字、外交大樓陳設新穎、遍懸標語對聯、又前次颶汎時吹折之旗桿、當因滬地缺乏之新料、直至日前已購得新旗桿、豎立青天白日之旗、已飄揚於空際矣、茲將昨日所定國慶節慶祝儀式秩序如下、㈠就位、㈡奏樂、㈢鳴砲、㈣向國旗黨旗總理遺像行三鞠躬禮、㈤恭讀總理遺囑、㈥全體一致靜默三分鐘、㈦演說、㈧攝影、㈨禮成、

▽一軍組織演講團

國民革命軍第一軍政治訓練處國慶日將作大規模之宣傳、與第二師政治訓練處合併組織化裝演講團、由主任王皐舟指揮一切、並印有告民衆書、國慶紀念、紀念日的快樂傳單三種、至劉峙軍長就職之紀念刊、其中如何總指揮及各師長之相片論文等、均已籌辦就緒、不日即可出版云、

▽浦東民衆之籌備

浦東民衆國慶紀念籌備處、昨又假春江路第六區黨部二樓開第五次會議、到盧競新、宋福華、竺民進、張載伯、陳君毅、楊兆祥等、開會如儀、首報告㈠爛泥渡電燈牌樓二座、已由楊兆祥向浦東電汽公司接洽、可於九日晨興工、㈡大號標語二百張已寫畢、傳單二萬張、中印總理遺像、已印畢、雙十特刊已校對完畢、現代付印、㈢冰廠地搭一高台、已在興工、㈣遊藝會假大興舞台舉行已商妥、次討論㈠遊藝節目案、(議決)(甲)奏樂開會、(乙)向黨國旗遺像行禮、(丙)恭讀遺囑及靜默、(丁)主席報告、(戊)名人演說、(己)公學葡萄仙子、(子)大套魔術、(丑)愛國洋涇女校歌舞、(庚)南洋雙簧、(辛)第四女校跳舞、(寅)陶聲社新劇「互助」競新女校毛毛雨等、㈡晚上提燈遊行路由案、(議決)由冰廠地朝南過新筴昌、至楊家渡、沿大街朝東、至縣立二高校朝北、到沈家弄木橋、朝北走莊家宅、至吳家廳東首、朝北至大同棧沿河塘、到陸家宅、沿北鐵路至祥生廠西首、轉灣經過春江路、過和豐里、沿大英烟公司、至三萬昌、朝南過爛泥渡到陸家渡、向東回冰廠地散隊、㈢上午在冰廠地舉行升旗案、(議決)請軍隊保衛團等參加、奏樂鳴砲舉行、㈣經費案、(議決)已認而未繳付者、限總務股張載伯於九日前收齊、㈤雙十節商界休業一天以誌慶祝案、(議決)着六區商民協會辦理、㈥遊行維持秩序案、(議決)除由公安局保衛團維持外、每一團體派糾察二人、受黨部指揮、至晚上七時議畢散會、

昨日之市民拒毒運動大會

電請政府實行三大政策　到會者三萬餘人　朱兆莘不及出席

中華民國拒毒會之全國拒毒運動周、昨日已爲第七日、下午一時在公共體育場開市民大會、到者三萬餘人、朱兆莘因未到滬、不及出席、茲分紀其情形如下、

▲會場佈置　公共體育場門首懸有「上海市民拒毒大會」之布旗、及國旗黨徽、會場正中高懸總理遺像遺囑遺訓、左右交叉黨國旗、會場對面之臨時架上懸有白布大書拒毒遺訓、方斜路大吉路一帶、沿途貼有拒毒標語圖畫、

▲大會職員　主席團市黨部工農部鄭保華、工統會黃爾康、總商會徐可陞、商民協會王延松、商總會虞仲咸、節制會潘[illegible]、禁烟會鍾可託、司儀曾志功、總糾察宋哲夫、總招待周楚材、紀錄楊宗凱、危愛德、

▲保護周密　淞滬衛戍司令部派第一軍第二師五團一營十連譚濟連長率全連士兵到場保護、公安局亦派有警士二十名到場維持內外秩序、[illegible]持、法捕房亦派程子卿賈德勝兩君到場協同照料、

▲到會團體　市黨部及所屬各區黨部縣黨部、工會組織統一委員會、及所屬各級工會、上海總商會、地方審判廳特別市商民協會徽寧同鄉、商總聯會、悅華電織工會、晉益習藝社工會、婦女節制會、中華基督自立會、南洋職工會、華洋布業職工會、衛生教育會及各學校各農會等八百餘團體代表三萬餘人、

▲攝製影片　當舉行市民大會之時、天生影片公司特派員前往攝製活動影片、

▲開會秩序　㈠奏樂開會、㈡向總理遺像及黨國旗行三鞠躬禮、㈢恭讀遺囑、㈣恭讀拒毒遺訓、㈤主席鍾可託報告開會宗旨、㈥演說有王延松鄭保華鄭毓秀徐可陞虞仲咸等、㈦通過通電、㈧通過致國民政府電、㈨呼口號、㈩唱拒毒歌、十一呼口號、十二奏樂散會、

▲演説略　㈠王延松[illegible]略謂先總理既有拒毒的遺訓說「對鴉片的惡勢力、絕對不可妥協、拒毒團體、當奮鬥不懈」我革命的民衆們、服從總理遺訓的同志們、應守黨的紀律、用黨的手段來剷除鴉片毒滅嗎啡、誠以鴉片是侵害三民主義的、三民主義之下、決不容有鴉片之存在、因(一)鴉片爲慢性毒物、吸之精神日萎、是妨礙民族之進化的、(二)帝國主義者、以治外法權、領判權、不平等條約、來庇護鴉片毒物、致各處租界領域、均滿佈烟霧是侵害民權之擴張的、(三)大好良田、都種了鴉片烟苗、以致米糧缺乏、民食維艱、是障礙民生之發展的、所以我們要實現三民主義、非打倒鴉片及一切毒物不可、㈡鄭毓秀略謂今天的集會、不比旁的、因爲今天是上海市民拒毒日、到會的市民、非有極懇切的誠意瞭解鴉片嗎啡毒害中國的、決不致於來參加大會在這個鴉片嗎啡毒禍彌漫的中國、倘有大多數覺悟的民衆、來參加市民拒毒大會、就是拒毒[illegible]、我民衆要禁烟是不行的、因爲禁烟是軍閥極端不願意的、一禁了烟、他們便沒有烟可抽、財可發、所以民衆天天要求禁烟徒成畫餅、現在解放民衆的國民革命軍已將直搗幽燕了、國民政府對於禁烟問題也容納民衆的要求、限三年禁絕、站在青天白日旗下的民衆應一致擁護國府的政策、並結合民衆力量來實行禁烟、此外徐可陞虞仲咸鄭保華均有演詞、從略、

▲大會通電　黃嘉惠報告大會通電、經到會者一致贊成、電云、全國民衆公鑒、鴉片爲我國貧弱之主因、民生之百患、非從速芟除、必至國亡種滅、上海民衆爲響應全國拒毒運動周、本日舉行市民拒毒大會、議決一致遵從總理拒毒遺訓、擁護國府禁烟政策、貫徹三年禁絕主張、向政府請願實行下列三大要求、㈠自本年秋季起禁絕全國鴉片之種植、㈡切實制止外洋鴉片麻醉毒品之入口、㈢禁烟收入撥充戒烟事業及拒毒教育經費、深望全國民衆一致主張、要求政府施行、一方面更鼓吹輿論、自動拒毒、以助法律之不及、而促禁烟之成功、臨電不勝盼禱之至、上海市民拒毒大會齊、

▲致國府電　黃嘉惠報告致國民政府電、亦經一致通過、電云、南京國民政府公鑒、鴉片爲亡國滅種之巨禍、荼毒吾民已近百年、最近政府毅然遵從總理遺訓、根據民衆公意、議決三年禁絕、具見謀國之忠、愛民之誠、本日上海各界爲響應全國拒毒運動周、舉行市民拒毒大會、羣情熱烈、議決一致擁護國民政府禁烟政策、貫徹三年禁絕主張、並希望政府俯順輿情、切實施行下列三大政策、㈠我們要求國民政府自本年秋季起切實禁絕鴉片的種植以絕來源、㈡我們要求國民政府嚴禁外洋烟土麻醉毒品的輸入、以免吸烟者改用鴉片替代品、㈢我們要求國民政府將賦款的收入撥充辦理戒烟事業及拒毒教育的經費、以謀根本的肅清、臨電不勝迫切待命之至、上[illegible]

▲大會宣言　今日我們上海的民衆爲響應全國拒毒大會的運動周、舉行上海市民拒毒大會、根據中華國民拒毒會的兩大目標、作擴大的宣傳、猛烈的運動、這兩大目標便是、㈠要除國內鴉片的種植、㈡制止外洋麻醉毒品的輸入、我們認定要達到第一目標、應擁護國民政府的禁烟政策、貫徹三年禁絕的主張、打倒軍閥官僚的土豪劣紳、打倒縱毒禍國害人肥己的市儈奸商、以排除禁烟前途的阻碍、而實現禁烟的計畫、我們更認定要達到第二目標、應聯合各國拒毒團體海外僑胞、揭發帝國主義的鴉片滅種政策、努力運動取銷包庇鴉片毒物保護私運販賣的不平等條約領事裁判權租界租借地等、以杜絕毒品的來源、因此我們要團結起來、努力奮鬥、以助政府所不及、而爲法律的後盾、

財部籌畫救濟中央券

—復總商會之公函—

上海總商會昨接國民政府財政部公函云、逕啟者、案准貴會養代電開、案奉鈞部三五九號函、以中央銀行不日發行兌換券、囑爲查照通用等因、竊以該行既係國家銀行、而關于准備金一層、又奉准規定爲十足准備、自當通用無阻、惟默揣社會心理、欲推廣新券之用途、必先鞏固舊券之信用、否則雖家喻戶曉、亦不免滿腹猶豫、竊以本年五月間、奉令將中央銀行臨時兌換券及漢口中央銀行兌換券停止通用以來、歷時數月、鈞部尚未規定收換辦法、致人民儲有此券者咸失現金之效用、據滬商會所調查、僅南京一處、已有數十萬元、上海商業甲於各埠、諒更不止此數、人民翹首企踵、以待鈞部之設法整理、現在上海中央銀行、既將不日開幕、兌換券亦不日發行、此事尤屬不宜再緩、人民對于國家之信用、以及將來新券發行之前途、均于此事不無關係、惟祈鈞部迅將辦法厘定宣示、以慰喁喁之望等因、本部對于此項臨時兌換券及漢口中央銀行兌換券、現正籌畫救濟、一俟辦法規定、再行函達、准電前由、相應函復查照爲荷、此致上海總商會、孫科、

市政府廿一次市政會議

上海特別市政府、昨日下午四時、在新西區市政府署、舉行第二十一次市政會議、各局長除土地局朱炎之外、餘均到會、張市長及周秘書長亦均列席、主席由張市長自任、討論之問題有三、㈠查勘市區域問題、議決定期邀請省委嚴師愈列席開會、一面電知有關係之各縣、如上海、寶山、南匯、松江、青浦之縣長、一同前來與議、㈡更換門牌問題、議決凡居戶之一切號牌、如自來水、商埠督辦、工巡捐局警廳等等號牌、一律拆去、改用一新門牌、其式樣爲長方形、藍底白字、其號碼亞拉伯與中國數字兼用、更換先從民國路著手、其餘各路次第進行、該項門牌、現已催令趕製、一俟工竣、即行更換、二製牌費多數由市政開支、居戶或稍須貼補、㈢對市政府之辦公程式、議決凡[illegible]

捲烟稅照舊徵收

值百抽五十

捲烟征稅、日來忽有變更稅率、維持值百抽五十說、頃據財部負責要人云、關於捲烟征稅、當局確已決定照舊值百抽五十、俾免紛更、至于日前報載之條例、因事實上頗有窒礙、故未實行云、

菲島議員過滬赴美

商議菲島事件

大陸報云、菲律濱參議院議長克松、參議員奧司孟納、參衆議院議員數人、兼赴美委員長於七日乘輪抵滬、將赴美與柯立芝總統及其他政府要人商議關於菲島之事件、同行者尚有國民通訊社代表魯士、參議員奧羅利、秘書特利亞等、惟上次與克同來之蒲加米諾氏、則未隨行、克奧二人、均頗樂觀、謂獨立運動、進行順利、代理總督[illegible]

吳淞禁止夜航期內之外輪

外輪因被阻致受損失　美總領事請變通辦法

美總領事以時至夜間、吳淞砲台灣一帶、外商輪船、不能駛過、必須停留、迨至次晨、始能啟航、耽延時間、損失甚巨、特函請交署、轉致衛戍司令部、請定一種旗語、或燈號、以便識辨、准其放行、現司令部以事關軍事防範、批准與否、尚須考慮、茲將交涉署至司令部之原函、紀之如下、逕啟者、准美總領事函稱、畢爾斯總統丸輪船、因吳淞要塞、禁止輪船夜間駛過該處、致被稽延、昨經本署華領事與貴署員科電商一切、查畢爾斯總統丸輪船、計於本月二十八晚九點十五分鐘、佴二十九早四句鐘、航行之路、擬乘夜駛過、行至該砲台附近、當時因該輪載重吸水已深、行抵砲台、若不准予駛過、則必須留此處、至下午五時方得啟行、是稽延幾至全日、該公司損失將近美金二千五百元、貴署對華領事聲明、吳淞要塞司令、歉難照准、查輪船之大若畢爾斯總統丸者、不至誤認爲北方兵艦、惟爲確認起見、免致敵國大輪公司、仍有損失情事、擬將由國民政府官員、訂定一種夜間旗語、或燈號、庶將來如再遇有此項總統丸之輪船、須於薄晚之前、駛過砲台時、則吳淞口軍官、不難辨識、准其前行、此種辦法、對于軍情、諒不至有何阻礙之處、爲此相應堅請預定記號、准予此項輪船行至停泊處[illegible]、免致稽延、而生重大損失等由、除[illegible]相應函達貴司令部、請煩轉知要塞[illegible]

三一廣告公司介紹部贈券

十六年十月九日

商號	地址	營業要品	優待辦法
綺華花邊飾品公司	南京路虹廟對面 電話中四三七三	螺甸戲裝禮服出售寶球最新花邊飾品鈕扣絲襪手套及一切婦女用品	憑券一例九五折
鴻興襪廠	五馬路滿庭坊口	著名狗頭老牌絲線毛襪兼售華洋百貨	憑此券購各種針織品照碼九五折(批發不在此例)
大章綢緞洋貨局	小東門民國路北首通商銀行原址三層樓洋房	採辦各廠綢緞顧繡運售泰西各國呢絨洋貨另設花邊絲襪鈕釦等部花色齊全	憑此券購貨除開幕特價外再打九五折
鑄豐公司 門市部	河南路三茅閣橋中	國貨面盆火油爐電燈罩門牌路牌其他琺瑯器鋁器等	憑券購火油爐每只特價三元二角九寸鋁盆每百隻洋十四元
心心照相館 好記	南京路平望街口	專攝美術電光及團體照相精研放大代辦一切照相用具	憑券拍照照碼九折
得勝唱機公司	四馬路蔭南樓對面	專售各種大小唱機經理百代大中華高亭物克多唱片	憑券購買唱機照減價定碼再打九五折
華德鐘表行 總分	英大馬路盆湯弄西首 英大馬路新新公司西首	德國雙馬夜光手表每只三元 德國鋼殼小台鐘每只八角	購貨一元贈券一角依此類推下次購表通用
鼎興雀牌公司	城內邑廟大殿西營房街中八十號	雀牌部 牙器部 梳篦部 廣貨部	憑券照碼九五本外埠一律永遠有效
維綸電機織物廠	北京路石路西敦和里 電話中央三三四三	巴黎緞花香緞雪花呢等	憑券一律九折
榮興毛巾廠 門市部	新北門興聖街東首	大小毛巾絲光線襪	憑券一律九五折

▲閱報諸君請將此券剪下向右列商號購貨即享特種利益▼

本券有效時間自九月十日起至十月十日止過期作廢

各界如欲登廣告請至南京路三五三號本公司接洽或電話中央一五八二號

港督過滬赴日

香港總督薛爾士、近携其夫人女公子、赴日漫遊、搭加后號於前日午後抵吳淞、因遇濃霧、直至昨(八日)晨始進口、本埠英總領事巴登爵士暨鄧坎少將等、均登輪訪謁、薛督昨未下輪、今晨十一時、乘原輪赴日、

離滬赴漢考察

日議員團

日本衆議員柵瀨軍之佐等十二人來滬視察各情、已紀前報、前日該團於上午先觀南市邑廟、午間由王一亭在宅設宴欵待、午後二時起、即往內外棉等各紗廠參觀、晚間即由該廠商在六三園招待、昨晚六時半、日矢田總領事在領事署內正式招待、該團准於今九日晨八時乘襄陽丸赴漢、預定十四日東回、在大冶九江停留一宵、十八抵甯、十九回滬、二十二日搭輪丸汲大連回國、

閘北商會會長復職

閘北商會會長王曉籟、因事繁函請辭職、該會當以事關重要、提付第十二屆會董常會議決懇切挽留、並推定范和笙等數人爲代表、於昨晨九時齊赴會長住宅面呈挽留函、懇切挽留、王當衆允即復職、照常視事、該代表等即興辭而返、

已提出交涉

日兵行兇案

特派江蘇交涉公署昨復上海租界納稅華人會函云、逕復者、接准來函、以元昇號學徒陳啟榮被日兵毆傷一案、提出要求條件、請爲嚴重交涉等由、查此案昨准上海商總聯合會以前由具函到署、業經函致日總領事嚴重交涉在案、准函前因、相應函達、即希查照爲荷、

閘北水電小工復工

閘北水電廠臨時小工、要求增加工資、罷工多日、兩記前報、茲悉該小工等因欲悔議、葉范二工頭不肯負責、故自願讓步、仍照議定每工大洋半元和平解決、昨已一律復工、

招商工潮談判無結果

招商局五碼頭職工怠工風潮、昨日仍未解決、茲將各方情形、報告於後、

▲調節會調解未成　勞資調節委員會約定雙方於昨日下午二時談判、勞方代表及工統會代表袁　工黨部工農部代表謝青白均如期到會、惟資方缺席、直候至四時半、仍不見到、故無結果、

▲輪隻繼續停航　南棧新棧除前停滯各輪外、昨又到江靖江安新濟三輪、連前共有十四艘、北棧到有加拿大皇后號一艘、以罷工亦不得起貨、華棧本於昨日可到渣華公司郵船一艘、計糖三千五百噸、亦以罷工故、往泊海洋社碼頭、

▲呈農工商局文　爲呈報事、竊屬會爲要求開除破壞工運洋人開根及要求改良待遇條件不遂、而激於不得已一途而怠工、現雖鈞局出任調解、靜候解決、詎料昨夜十二時、該洋人開根、乘坐七〇一號汽車、偕同西捕至北棧碼頭、毆打五號巡丁、並將雨衣拿去、後由碼頭洋人管理員康納(譯音)向該洋人開根索還丁事、又將寫字間牌子敲碎、此種強暴行爲、已達極點、屬會全體會員、聞悉之下、愈激異常、故特呈報鈞局、俯懇即向招商局提出警告、速即停止開根職務、以保障工人、不勝迫切待命之至、謹呈、又呈工統會呈一件、詞同上、

英美烟廠之工潮

談判尚無結果

浦東英美烟公司一二兩廠罷工風潮、迄未解決、茲將昨日經過情形分錄如下、

▲二次談判之經過　昨日上午十時、由交涉署郭泰華、暨工統會勞資調節會市黨部等代表、會同該廠工會全體執行委員、赴老晉隆與該廠總大班馬立斯(譯音)作第二次之口頭調解、雙方談判至數小時之久、結果、該大班允上次自動停廠津貼工人損失費二工、如未領到者、准即補償、及此次罷工期內未發之工資、准於本月十五日連同期滿之儲蓄金、一併照發、至工會提出之條件、改於十二日上午九時、再作三次之討論、

▲宣傳隊　昨日出發該廠工會最近組織之宣傳隊、

帽業職工又罷工

本埠帽業職工、前因要求增加工資、改良工人待遇、發生罷工風潮、經工統會出任調停、由勞資雙方議妥、訂定優待工人條件、增加工資、分三四五成分別酌給、職工認爲滿意、遂於翌日復工、不料復工之後、店方忽對前議條件、完全否認、迭與交涉、未有結果、遂於本月六日晚召集職工大會、討論結果、全體一致議決、於七日起全體一致罷工、一面並推派代表赴工統會求援、以是於前日起、本埠各帽店均雙扉緊閉、暫停營業、

飛機修竣兩架

昨晚運往南京

本埠徐家匯西虹橋路飛機廠奉國民政府軍事委員會命、以我北伐出發在即、限期修理已損壞之飛機五架、該廠奉命後、即於上月聘請機械技師多名、日夜趕工、其中兩架、已於前日(七日)修竣、航空處特派副官石成章來滬領取、於昨(八日)晚運往南京云、

浦東之模範村

中外要人前往考察

上海泰晤士報云、上海青年會於去年十一月間、在浦東創辦之模範村、購地六畝、建築房屋、以廉價租與工人、每幢三元、現有住戶五十一人、大半爲英美烟廠工人、餘爲耶松船塢及日華紗廠等工人、村中並設有夜校及商業學校等、現定於星期日上午、由中外要人前往正式考察、並特開專輪、於九時三十分自新關碼頭出發、華人有前國民政府實業部長孔祥熙、前交涉員溫世珍等、懷德爵士與韋白斯德教授、及各婦女團體之會長、亦均在被邀之列云、

四十一軍通訊處房屋已啓封

閘北大統路治興里、四十一軍通訊處、前被衛戍司令部解散、拘去[illegible]人等情、曾誌本報、茲悉是案業已訊結、逮案之人犯亦經訊釋、通訊處房屋已於前日、由衛戍司令部派員會同四區公安局啟封、交房主收回、

擬在滬辦法文報

哈佛電社

字林報云、法國哈佛電社之豐德年君、曾於數月前游歷中國各處、現又偕秘書一人、取道西伯利亞來滬、擬在上海創辦一法文報紙、定名上海日報 Gonrnal De Shanghai、按豐氏上次在滬、識此間新聞界中人不少、現以世界有名之電社、辦理一大規模之法文報紙、必爲全體外人所歡迎也、

調解電費爭執

南市商總會

南市商業總聯合會爲調解華界電汽用戶聯合會請減電費一事、昨致華商電汽公司、詢問是否有調解之餘地、略謂敝總聯會假定調解人之資格、函請貴公司接受此項調解、如荷諒解賜覆、敝總聯會當推代表赴貴公司接洽、以息事爭、否則願見貴公司實有高壓用戶之事實云云、

安置黨所學生

淞滬衛戍司令部政訓處主任潘宜之、日前由都返滬後、因際於黨所學生、仍有多數尚未找到工作、當即致電蔡子民、請其轉致常務委員會、設法安置、原電從略、

法界審查影片

上海泰晤士報云、法租界當局、規定在界內各影戲院開映之影片、一律須經過審查、其審查員已由法總領事那齊指定、爲法領事鮑台士、法租界臨時公董局議董薛高德、魏廷榮、萬國儲蓄會司比爾門、及法捕房之白爲伊爾、按照所定章程、凡欲開映影片者、須向當局領照、並於八日內試映、請審查員審查其是否有妨公衆秩序、或公衆道德云、

黨務消息

▲市青年部　務本女中學生會內部發生糾紛、八日晨由該部派趙澍赴該校調查其眞相、並謀其相當之解決、

▲縣黨部　組織部昨日下午一時、舉行各區黨部指導員聯席會議、主席姚森、紀錄胡乃文、行禮如儀、討論及議決案如下、㈠雙十節慶祝程序案、議決1行禮、2演講、3游藝、4遊行、5提燈、㈡組織拒毒運動案、議決分宣傳調查兩股進行、㈢區黨部經費案、議決由各區黨部編製預算表及收支報告表、交經濟審查委員會核辦、㈣區黨部指導員辦事細則案、公推姚森朱愛人兩同志起草、㈤建議特別委員會查照省頒條例或召集地方各公團代表舉行聯席會議、徵求改組方法及意見、議決通過、㈥建議特別委員會、令知各區黨部組織各鄉區行政運動委員會、議決通過、㈦建議特別委員會、咨請縣政府飭令各鄉公所實行經濟公開、並將按月收支公布、議決通過、㈧建議特別委員會咨請縣政府嚴查行政人員資格、並責令就近加入黨部、議決通過、㈨建議特別委員會函咨市鄉行政聯合會、應在本縣黨部備案、議決通過云、

國貨工廠昨開代表大會

討論赴蘇開會問題

市商民部國貨運動委員會、昨日邀開工廠代表大會、討論蘇商函請赴蘇、舉行國貨大會事、到南洋厚生中華工業廠等五十餘代表、公推張振遠主席、恭讀遺囑、討論結果如下、㈠對蘇商協會僅百抽七之辦法、不能贊同、但赴蘇應用經費、除蘇商協會自願擔任者外、概由滬方開支、㈡會期應減爲七天、如有延長必要、取決於工廠代表大會、㈢如蘇方同意、准舊歷十月八日開幕、㈣關於蘇商協會指定開會地點、一致贊成、㈤貨品免稅、運輸免費、火車減票、均請上海特別市黨部核辦、㈥公推代表張振遠馬濟生王介安再赴蘇接洽、如得圓滿辦法、即行起辦手續、㈦各工廠擔任經費支配、參照上次大會標準、㈧對於蘇商協會代覓公共宿室及擔任商團軍警保護極爲感謝、㈨關於宣傳事宜、當由蘇滬會作辦理、㈩詳細組織辦法交國貨運動委員會、規劃具體方案、再開代表大會報告、

未註冊商號不得商法保護

上海特別市市政府爲公司商業註冊、通知上海各法院云、案據農工商局呈稱、遵令舉辦商業註冊及公司註冊、請轉呈國民政府通令各省市法院、凡遇公司商號未經註冊者、不得享受商人通例公司條例上所賦予之權利、並請轉知上海地方法院暨公共租界臨時法院法租界會審公堂查照辦理、其已經核准註冊之公司或商號名稱、由局按期發交市政公報公布、以便週知等情、據此、除轉呈國民政府外、相應檢同上海特別市公司商業註冊暫行規則各十分、函請查照爲荷、

事業之母

思想者事業之母也惟思想必運腦筋腦筋欠健思想不靈事業必難進步故吾人欲發展事業必先保護腦筋保護腦筋必先掃除頭部諸病而欲掃除頭部諸病則

仰光永安堂虎標頭痛粉

不可不備也此粉止痛保腦凡頭痛牙痛耳痛喉痛等一服即止不效退洋

上海北四川路會豐商店總代理

屋頂上黑影幢幢

三星廠失竊貨件 兩黑影倏來倏往 經理當場開兩槍 在屋上捉獲一人

南京路第四百五十號門牌屋內、爲三星棉鐵廠之發行所、該所初在二馬路、於今年正月間、始遷移至南京路、爲棉織品之發行所、而以原有之發行所爲鐵質機器之棧子間、三星棉鐵廠爲杭州人張子廉所經理、廠在閘北宋公園路、南京路之發行所、除發賣本廠之棉鐵各種出品外、兼代售各種應時國貨、在夏季寄售有廣東香雲紗、平日門售之貨、除應買客之選擇外、餘均堆置樓上、貨物衆多、偶有缺少、不爲經意、日來天氣已涼、香雲紗已爲過時之貨物、故昨日爲之整頓、裝儎成箱、車往棧房貯藏、不意細核運進之貨與售出者、數目不符、且有一批貨物共應存三十六疋、而今存者祗六疋、此三十疋香雲紗之値、計有一千三百餘元、僅此所失、已有若是之鉅、故張子廉於昨日收市之後、命全部職員開一會議、討論此後之防護、與偵索被竊之贓物、當昨晚九點收市後、在第二層樓開會議時、一面令學生四人、隱伏於第三層之樓上、在九點半許、奉命守樓之炳生、開樓至屋頂處之小門、陡然作𨱆啟之聲、炳生卽潛行下樓報[illegible]、張子廉見有兩黑影[illegible]、本人有手槍、乃朝天開放一槍、令其停止、詎第一黑影在屋脊一縱、倏爾不見、張見第二黑影、又開一槍、令其停步、而黑影亦在屋脊一縱、立不見影、正在疑訝之際、突在餘興里東傍邊之美記珍飾物公司屋簷下、攢出一顆人頭、知匪善類、命其上屋、其人衣藍布短衫褲、襟鈕不扣、赤足露胸、自言在福建路南京路轉角間之同羽春茶樓爲堂倌、此來聞有賊而來觀熱鬧者、張子廉以同羽春在東、而彼之處在西、其間尙有三星王裕和酒店之樓相間隔、且身匿暗陬、形狀行動、疑竇孔多、乃命人伴其往同羽春一證其人是否爲該樓之堂倌、其人初不願行、當張子廉開放手鎗、與屋上追捕諸聲、巡街之華捕等早已聞聲、前來掩捕、立將餘興里東北西三處之鐵門閉上、派捕看守、另有兩捕、去靴着襪、上屋搜尋、張子廉將自認爲仝羽春之堂倌交與上屋之華捕、華捕伴之往仝羽春茶樓詢問、該樓之司賬員、認爲無訛、請求釋放、華捕以其形跡可疑、須至捕房鞫審明白後、方可釋放、乃將其押往該管之老閘捕房、惟當在搜捕之際、南京路上行人多駐足觀望、百步之內、人爲擠滿、華捕等爲維持秩序、驅逐行人、時有住居六馬路育仁里第五百八十九號門牌屋內之蘇州女人王老二年二十六歲、經過是間、觀望熱鬧、在華捕驅逐時、被人一挨、絆倒在地、被人踏傷左邊大腿、自己雇就人力車投山東路德和醫院醫治、傷勢不甚重要云、

老嫗暴斃

曾開雉妓院 積錢十餘萬 膝下無子女

滬城九畝地高墩路張姓老嫗、前開雉妓院、積有造孽錢十餘萬、置有房產多處、並無子女、前日午後尙與鄰人聚叉麻雀、忽於當晚暴卒身死、該管警區恐有別情、已派警前往調查矣、

海關大鐘

已裝新屋上

江海關大鐘鳴報時刻之鐘五具、已於前日(七日)下午二時三十分吊起、一時圜而觀者甚衆、五鐘重量、已誌前報、是日下午二時許、卽由藍烟囪公司碼頭用運貨汽車裝至海關新屋、由萬泰洋行監督上升、並攝取影片、報時大鐘、重六噸又四分之一、自漢口路方面最先用繩吊起、並由捕房派捕照料、斷絕交通、以防意外、歷時十二分鐘、始上升至鐘樓、由所開之圓孔洩入、其餘四鐘、亦經先後吊起、其起重機係新金記營造廠之物、餘如懸鐘之鋼梁等、亦皆一吊上、各鐘位置固定、係用鏈敲打、鏈爲全鐘機械中之一部分、約於兩星期內到齊、至十二月底可以裝置竣工云、

小學教員郁超被殺後

校長代請撫卹

引溪鄉引溪小學校敎員郁超、前日在其寓所被暴徒誤認爲工頭張松全、致遭槍殺、各情已誌前報、該校校長茅人鵬、以郁超慘遭冤死、特上書縣敎育局、請求優予撫恤、其函略云、敝校敎員郁超、崇明縣人、於九月二十八日晚七時、誤遭槍殺、壯年摧折、曷勝惋惜、查郁君家境淸寒、上有父母、年近古稀、下有妻子、贍養無人、爲特備函請優予撫恤、存沒俱感云云、

梅毒離婚記

狎妓種的毒 妻子堅欲離 但毒尚可除 法律有問題

醫生鑑定毒可斷根

本邑塘灣鄉農民陳雲清之女陳月英、招贅丁月生之子丁金祥爲夫婿、結婚後、丁金祥因尋花問柳、身染梅毒、以致伊妻兩胎均產後卽殤、是以陳月英狀訴於地審廳、請求離婚、曾奉該廳將丁送赴東南醫院鑑定、玆經函復到廳、鑑定丁金祥確有梅毒、尙未斷根、惟倘能醫愈、於生育上尙無妨礙、鑑定醫生爲湯蠡舟、昨日下午二時由該廳趙振海推事官 開第四庭審理、並請楊文蓉檢察官蒞庭、

雙方堅決調解無望

審判長先問兩造能否在外和解、均答不能、(官問)丁金祥之同族丁桐生丁守臣云、前者是否爲丁陳兩姓調解、(答)講過要求陳家收丁金祥、詎他們不允、(問)有無說過囑陳家拿幾個錢給與丁金祥作爲分離、(答)並無其事、官遂問丁金祥云、現在囑陳家給你幾個錢離了、如何、(答)我現在父親已死、無家可歸、(問)陳月英說你生梅毒瘡、(答)不生、(問)能否講和、(答)不能、訊至此、乃論開始辯論、

離婚理由嫖賭怠工

官問陳月英云你要與丁金祥離婚嗎、(答)是、(問)爲何要離、(答)他賭博生梅毒、貪賴不肯做、(問)幾時賭的、(答)隨時隨地多要去賭、(問)有無證據、(答)鄉間多曉得的、(問)楊梅瘡是何時生的、(答)十三年份二月間到閔行去嫖妓生的、(問)他何時到你家來的、(答民國十一年、(問)楊梅瘡生在何處、(答)周身是的、(問)現在痊愈否、(答)不好、因此養兩子而死、(問)他生瘡時你們是否一床睡的、(答)同床、(問)既知他生瘡、就不該同床、(答)那時我還不知、後來他要錢請醫生、所以曉得、(問)曉得後你與他同房否、(答)同房過的、(問)共幾次、(答)那到不仔細了、不過直混到去年九月底、(問)你有傳染否、(答)生過橫痃、(問)你要曉得倘他有楊梅瘡、當然要傳染的、(答)後來我曉得、卽分床、(問)兩個小孩是他養的嗎、(答)是他有的、(問)賭錢的事情敎他不賭就是、做工不許貪懶、可以不離否、(答)他是不肯做、不會好的、(問)本廳爲你出憑據、(答)終歸不成功、(問)賭錢及不做工的條件不合於離婚的理由(答)我父母年老、不做不活、敎我如何得了、(問)本廳已爲你將你夫送醫院鑑定、說你夫梅毒醫得好的、(答)賭錢的病是看不好的、(問)你夫有梅毒、你亦被傳染、倘離後將來再要贅夫、是甚困難的、有關你終身、(答)我情願一人獨身、實在吃不住他、(問)你要三思將來的幸福、(答)我一定要離、(問)他的楊梅瘡到底在何處來的、(答)他到閔行宿娼傳染來的、(問)如何得知、(答)聽人講、我聽得的、塘灣多曉得、可請調查、(問)調查何人、(答)茶坊酒肆均所知悉、

兩個小孩兩個種子

至此官又問丁金祥云、你的妻現在要與你離異、如何、(答)不願、(問)你常在外面賭錢否、(答)不賭、(問)敎你做生活你不做嗎、(答)我做了才有吃、(問)你于民國十三年到閔行去生了楊梅瘡嗎、(答)我未生過毒瘡、(問)前天本廳帶你到醫院去驗過、是有的、你不要瞞了、(答)生過的是癩疥瘡、(問)你還是實說、(答)生過的已好了、(問)如何生的、(答)是濕毒、(問)何處來的、如何會變梅毒、是不是閔行帶來的、(答)不是、(問)何年生的、(答)十三年間、(問)與妻說過否、(答)未說過、(問)同床睡嗎、(答)不同床、(問)你不要同床還是她不要、(答)她不要、(問)一個兒子如何生養的、(答)第一個是同床來的、是我的種、第二個不是我的、(問)你既生了梅毒、不應與妻同睡、貽害妻子、(答)並未傳染於她、(問)你的梅毒好否、(答)已好了、(問)何處看好的、(答)自己購藥吃好的、(問)本廳送你到醫院檢驗時、說你還未斷根、還要官問丁守臣云、你來做証人要具結的、遂具結、(問)丁金祥生楊梅瘡知否、(答)不知、(問)聽人講過否(答)不仔細、賭錢否、(答)不知、(問)不做生活否、(答)做的、(問)丁金祥是你何人、(答)同族同宅弟兄、官又問丁桐生、亦命具結、你是丁金祥何人、(答)堂兄、餘語與丁守臣同、

兩方律師大起辯論

遂由原告律師起而陳述、謂婚姻雙方須均有善感、方可同居、被告生了梅毒、經醫院鑑定、而鈞廳訊問被告、亦已供認、故於人生上已極困難、原告起訴實出不得已、況宗嗣攸關、已達不堪同居之地位、至不做生活及賭錢、均生活堪虞與離婚條件已合、請爲判准云云、被告的律師亦起言、謂現在潮流所趨、離婚的均有一種自由性質、非普通之婚約、而此婚約爲子婿的一種有契約的關係、是特殊的而其中有生活的關係、如本案不認婚約、則當以取銷子婿的身份契約一併解決方可、所以原告方面是離婚、子婿契約未解除、是不合法的、而子婿在財產上有繼承的一種關係、當視其父母成立此種契約與否爲斷、至現在的離婚理由、是賭錢及不肯工作、空言無據、依本律師看來、被告面稱黧黑、已足證明烈日曝晒、炙成此狀、至生梅毒一層、不必一定嫖而生、有的接傳而來、被告或亦接傳之一、故醫院云尙可醫治斷根、又本案內容尙有財產繼承等問題、應請駁斥、原告律師起而反對、

毒尙可除先醫後離

至此由楊檢察官發表意見、謂原告請求離婚一點、爲懶惰賭錢、但此條件有欠充分、第二點是害梅毒、若鑑定果如終身無法可除、則足成爲離婚條件、惟據醫院云尙可醫愈、依本官意思、還是勸他們暫將被告送院醫治、能否有斷根之希望、再行定奪云云、審判長乃問原告云、將你夫送院醫治、如不能好再離就是、答我要速離、實是無法、質之被告云、他們既要招我爲婿、不能隨便不要、問你到醫院醫治費歸何人出支、答自己擔任、官又問原告、據云、我一定要離、問醫不好再離不遲、答他其餘的毛病是醫生醫不好的、於是和解無望、官論辯論終結、十二日上午十時宜判、遂退庭、

夜深人靜 墮樓自殺

賬款糾葛負氣出門 攜妻帶子由廈來滬 寄寓旅館躍下慘斃

紹興人徐益堂、今年念九歲、向在廈門爲綢緞生意回家後、因廈門有賬欵未曾收到、家庭間時起爭吵、徐負氣向岳母借川資洋五十元、攜妻某氏與兒子於舊歷初十日來滬、暫寓法租界朱葆三路平安旅館念七號房間、已購定船票、擬轉往廈門、不料徐心中氣憤、頓生短見、於前晚深夜二點時、乘妻孩熟睡、從房中樓窗口跳下自盡、夜深人靜、被該旅館後面對門酒排間內某西婦瞥見、有人影跳下、悞爲梁上君子、喊捕到來察看、見徐倒臥弄中、血流如注、後腦殼已跌碎一洞、奄奄一息、當由巡捕通知旅館、報告捕房、派探前往、徐已氣絕身死、由探在尸身檢出絕命書一紙、帶回捕房、將尸車送同仁輔元堂驗尸所、昨由尸友邱渭卿率同尸妻投捕房請求免驗、捕頭准之、卽由邱代爲棺殮、一面電知紹興徐之父母來滬料理一切、

臭風潮和解有望

▲昨日之形勢 ㊀工統會對房客會函、加以駁覆、並從長調停、㊁勸糞夫今日起復工、㊂上海寶山縣保衛團第三補助隊、對連日報載、加以辨正、㊃閘北各路各里房聯會代表章于天等二百五十一人發表宣言、其主要一點、謂工人增加工資、應向僱主請求、(餘均從略)

▲房總會開會 昨日下午、閘北房客聯合會總會召集緊急會議、由常務委員闞十席、恭讀遺囑後、卽由主席提出、㊀連日各路各里代表之報告、大致係北四川路附近各里、糞夫按戶計桶索洋四角、寶山路各里三一角、虬江路及火車站以西各路自三角至一角不等、㊁衛生局覆函、謂「查糞夫酒資問題、在九月三十日、曾經會議、公同解決、並無議向居戶勒索酒資、情節參差、殊屬非是、(下略)」附抄件、內載「酒資係自給的、不得勒索、或規定多少、」且有公安局工統會區黨部及清潔工會各代表簽署、㊂區黨部復函、與衛生局大致相同、㊃連日各報載糞夫工潮之文件、次由調查員起立報告當時實在情形、報告畢、卽由出席委員、詳細討論、大致對糞夫應加開導、寬援助俾整、增加工資、並議決將實情發表宣言、並呈請當局、設法救濟、

牛女情話

願此失彼 拘入警署

住居閘北中興路滬太汽車公司旁之張桂芳、年十五歲、浦東人、在隆興殺牛作放牛爲業、昨日下午二時許、張與某市廠紡織之崇明人李阿妹(年十七歲)情話、致所放之水牛一羣不顧、將該處金保生所種之小白菜、盡行食去、後經金偵悉、將張浦保衛團第二支團請訊、旋有凌友根者出爲具保、認賠償金姓損失洋三元了事、

殺狗同盟會

係離局學生所爲 書局接得恐嚇信 並附有槍彈一粒

四馬路書錦里西某書局、爲積省經濟起見、此次裁減職工學生數百名、內有某部份學生四名、每名發給川資大洋三元、囑其卽日返里、惟內有兩學生並不回里、逗留滬江、事隔數日、該局接到恐嚇信一封、言詞頗爲激烈、並附有槍彈一粒、具名者係『殺狗同盟會』、該局接函之後、詳細調查、始悉係逗留滬江之兩學生所爲、遂於昨日將其扭赴上海特別市公安局偵緝隊、請爲徹究、據云該兩學生受他人之慫誤入『殺狗同盟會』、而該書局因靑年無知、不願深究、俟其家屬來滬、着其保證領回約束、

少婦被賣忽然自盡

不願與主人同居

昨日下午十時許、匯司捕房第一千九百九十二號之華捕、車送一年二十八九歲之婦人至山東路德和醫院、請求醫治、其人之病、爲自盡之縊死者、時間太久、早已氣絕、據聞死者爲北福建路唐家灣轉角之某湖北麪店之主婦、其人新自遠方買來、因不願與主人同居、故而自盡、確否待查、

小姑娘被誘成姦

揚州人楊星樓之女楊小姑娘、於今年七月間在鎭江被牛友興誘來上海、勒逼成姦、同居法租界白爾路常盛里內、事被小姑娘之舅父翁春林尋見向領、詎牛膽敢糾衆行兇、用刀將翁之腿部戳傷、後由捕房得悉、飭探將牛及楊小姑娘一併帶入捕房、解經法公堂奉判再核在案、昨又提訊、先由楊星樓投訴女兒被拐情形、拜據翁春林聲訴被牛行兇狀況、詰之牛友興、供認誘拐女子行兇不諱、中西官判牛押西牢六個月、楊小姑娘交伊父領去、

不幸之家庭

十年夫婦細故口角 少婦到滬被誘改嫁 一個重情義的鄰居

常州人陳金林、與妻陳竹氏(年卅歲)、結褵十載、向在原籍耕種、平日夫唱婦隨、相敬如賓、詎七月念日夫婦偶因細故、發生口角、婦於翌晨單身搭火車來滬、欲自尋一噉飯處、以雪其辱、而吐其氣、但到滬後、有傍徨何之之槪、轉輾遇同鄉鄰居劉貴、他鄉遇故、愉快可知、劉重情義、爲該氏租房屋於大南門外江陰街、老嫗陳氏家中、一切生活、均劉爲之維持、詎陳氏老嫗爲三姑六婆之流、慫恿該氏再嫁、該氏正對本夫無好感、毅然從之、卽由該嫗爲媒、將該氏撮合與曾爲排長之胡阿根、重組小家庭於衛花池地方二號門牌、後劉貴至陳竹氏處存問、見該氏不在而陳氏老嫗適代兩新鴛鴦東邀劉貴吃喜酒、劉聞語大駭、遂星夜到常、喚陳金林來滬、則妻已爲他姓之人矣、昨日與劉將陳氏老嫗及陳竹氏一併扭訴警廳、而胡阿根當時不在、所以尙無結果、

深夜綁票

自備汽車突來四匪 被截去路擁上駛去

前晚十點三十分鐘、有某甲駕駛八千六百五十號汽車、駛至平望街、忽被四匪各執手槍、攔截去路、勒令停車、威脅擁上、開駛而去、經人目覩汽車、連人被匪綁去、卽投老閘捕房報請偵查云、

暗殺華春山

昨又訊一堂

虹口捕房包探侯福林郭文通、緝獲在西安路五百四十四號門牌謀殺華春山有關之匪徒江北人朱紹榮蕭平貴劉裕祥等三名、解由臨時法院迭次訊供在案、昨由梁龍庭長升座第一刑庭復訊、卽據工部局刑事科代表梅脫蘭律師起稱、請庭長命對於本案無關之人一律暫退、因在上次開庭訊問後、因有人至被害人家要求下次開庭時不可任意攻訐、而原告不允、恐有不測、卽至本律師事務所報告所說情形、本律師遂稟知警務長、命捕房加以保護云云、繼據原告華王氏投訴前情、梁庭長遂命原告認看、氏卽當庭指出沈金芳沈萬氏吳萬氏(卽蕭萬氏)王吳氏等四名口、據沈金芳供蕭平貴(卽吳平貴)係我連襟、前在原告阿叔華炳之處爲學徒、是以由華炳之同我至原告處說情云、蕭平貴在怡和碼頭爲小頭腦、已經多年、並無非法行爲、倘下次續審時、囑伊認淸、不得累及無辜等語、而沈萬氏吳萬氏王吳氏供詞相同、又據朱紹榮蕭平貴之代理律師辯稱、本案原告供詞矛盾不符之處甚多、據華王氏所供、謂匪徒入內後、卽將彼等關閉一室、由劉裕祥看守、而其家傭婦供爲看守之人、未有在案而蕭平貴則由哈爾濱捕房華探目何慶恩包探譚國富康增祥林阿文等證明六月十七號出事之日確與彼等在關帝廟守候捕盜、直至深夜二時始歸、研究這幾點、可以證明被告等無犯罪行爲、請庭上明鑒、梁君核供以本案須候哈爾濱捕房西探奧門到庭作證、遂諭三被告還押、展期核奪、

砍殺之由來

雙方打架 負者復仇

住居七浦路永慶里二百八十六號門牌之龔阿明、於九月十二號被人用斧砍斃、前日被匯司捕房華探長陸連奎等緝獲嫌疑犯蘇州人阿正、嘉興人郭洪慶兩名、拘押捕房、昨晨解送臨時法院第五庭、卽據死者之父龔阿坤投稱、在七浦路開炒麪店、九月十一號夜由在逃之某甲向我子索欠賭貲四百文口角互毆、甲不敵而去、至翌晨甲帶領多人、至我家尋覓復仇、其時我子尙睡未起、被若輩喚出用斧砍傷而死、當時我目覩阿正在場、至郭洪慶我未看見等詞、詰之郭延律師到庭請求交保、熊飛推事核供、諭郭交一千元保、阿正押候改期再訊、

拐匪判罪

拐匪王和尙葉芝和徐小郎、因於九月八號至十七號之間誘拐滿州路一百七十九號張四桂之七歲女孩張大龍子及東嘉興路一百七十一號朱安泉之七歲女孩朱彼圓富、被匯司捕房華探長陸連奎包探王潤和緝獲起出、被拐兩女孩解由臨時法院訊供終結在案、昨晨宣判王和尙執行徒刑四年又十個月、葉徐兩被告各執行徒刑四年又兩個月、兩女孩交其父領回、

昨日江灣賽馬之成績

第一次路程約兩哩跳浜、共九四馬起步、時間○分○秒、頭馬勝數乘、二馬勝數乘、獨馬十一元三角、

馬名	騎師	磅分	馬位
㊀Red Joss House	吼司	一五〇	五元七角
㊁Vanguard	史登倫	一六〇	十元八角
㊂Double Zero	白里納	一五八	七元二角

搖彩㊀一五、㊁三三一、㊂三八一、

第二次路程四分之三哩、共十四馬起步、時間一分三六秒五一、頭馬勝二乘、二馬勝數乘、獨馬二十三元五角、

馬名	騎師	磅分	馬位
㊀Bon:o	洵脫亨	一五八	七元八角
㊁Kinkiang Rood	畢浩清	一五五	五元九角
㊂Ohee	吼特	一五五	七元二角

搖彩㊀四一、㊁二二一、㊂一一一、

第三次路程一哩、共九四馬起步、時間二分三秒五二、頭馬勝數乘、二馬勝數乘、獨馬六元四角、

馬名	騎師	磅分	馬位
㊀Gleneagles	吼特	一六一	五元四角
㊁Refreshment	劉順德	一六一	六元〇角
㊂Roclan	大拉司	一六一	十一元三角

搖彩㊀四三三、㊁六二三、㊂七五、

第四次路程一哩四分之一、共十四馬起步、時間二分四四秒、頭馬勝數乘、二馬勝小半馬頭、獨馬九元〇角、

馬名	騎師	磅分	馬位
㊀Foochow	吼特	一五八	六元五角
㊁Censorship	劉順德	一五二	十七元三角
㊂Kiangee	童振遠	一五五	十五元二角

搖彩㊀七、㊁三二一、㊂三三一、

第五次路程半哩、共十四馬起步、時間一分一秒五二、頭馬勝二乘、二馬勝四乘、獨馬十一元五角、

馬名	騎師	磅分	馬位
㊀Outside Quick	童振遠	一五〇	六元八角
㊁Golly Eagle	恩加那沙	一四七	十元八角
㊂Nanking Road	畢浩清	一四四	十三元六角

搖彩㊀二八一、㊁四一〇、㊂三六三、

第六次路程九法郎、共十七四馬起步、時間二分二七秒五二、頭馬勝一馬頭、二馬勝二乘、獨馬二十三元四角、

馬名	騎師	磅分	馬位
㊀Zanzibar	吼特	一五二	十二元二角
㊁Old Friend	童振遠	一六〇	十五元二角
㊂Jingo	恩加那沙	一五二	十九元九角

搖彩㊀二七一、㊁一一二、㊂一二八、

第七次路程一哩、共二十五四馬起步、時間一分十秒五一、頭馬勝半乘、二馬勝二乘、獨馬五十四元九角、

馬名	騎師	磅分	馬位
㊀Khyber	昆山	一四八	二十一元一角
㊁Happy Choice	海馬惟處	一四九	十二元四角
㊂Howecroft	白里納	一五九	十四元〇角

搖彩㊀三四四、㊁一一一、㊂三七八、

第八次路程一哩搖會馬香檳賽、共八四馬起步、時間二分八秒五三、頭馬勝數乘、二馬勝數乘、獨馬六元八角、

馬名	騎師	磅分	馬位
㊀White Diamond II	吼特	一五五	五元三角
㊁Half Half	海馬惟處	一五五	六元一角
㊂Cheking	昆山	一五五	六元六角

搖彩㊀九三、㊁二四一、㊂三八八、

第九次路程九法郎、共八四馬起步、時間一分五四秒五三、頭馬勝三乘、二馬勝四乘、獨馬十九元一角、

馬名	騎師	磅分	馬位
㊀Boredom II	恩加那沙	一四七	六元六角
㊁Mixed Double	畢浩清	一五五	六元〇角
㊂Dowoo	吼特	一五五	七元八角

搖彩㊀一一〇、㊁二三九、㊂一三三、

第十次路程一哩半、共十二四馬起步、時間三分二三秒五一、頭馬勝數乘、二馬勝二乘、獨馬五十元六角、

馬名	騎師	磅分	馬位
㊀Neutrality	胡麟江	一四八	十一元二角
㊁Meadowgreen	唐魏	一六一	八元五角
㊂Advancement	總爾芳	一五一	七元七角

搖彩㊀八一、㊁七六、㊂二五七、

今日江灣賽馬之預測

▲第一次兩哩跳浜、㊀Red Joss House 來特喬司好司㊁White Hawk 懷脫好克㊂Double Zero 特白而齊路

▲第二次一哩、㊀Censorship 生少歇浦㊁Kwan Yung 廣東㊂Advancement 阿特望司門脫

▲第三次半哩、㊀Half Half 哈夫哈夫㊁Outside Quick 亞山魁克㊂Ericson 衣立克生

▲第四次一哩、㊀Bold Venture 白抱而凡巧㊁Zanzibar 財絕白㊂Old Friend 亞而府來

▲第五次四分之三哩、㊀Prince Herbert II 濮令司海白脫土㊁Nationalist II 乃性立司脫第二㊂Marathon 馬路上

▲第六次一哩四分之一㊀Chekiang 浙江㊁Bryson 白拉生㊂Bonzo 旁坐

▲第七次五法郎、㊀Cimpy 克令貝㊁Bombardment 旁排門脫㊂Petain 貝當

▲第八次一哩四分之一、㊀Fellowship 反羅歇浦㊁Bargain Money 排近末南㊂Kiangse 江西

▲第九次四分之三一哩、㊀Interurtive 因脫老白的夫㊁The Dansant 對蛋囊㊂Little Monk 力得門克

▲第十次一哩半、㊀Bonnie Scotland 旁泥蘇格蘭㊁On the Mall 昂第毛而㊂Battleship 白得而歇浦

[illegible]案

㊀楊樹浦捕房華探目昨晨五時許在榆林路有興里廿六號門牌屋內破獲盜黨機關、當拿獲盜匪何二李錫子等五名、抄出手鎗一支子彈十三粒、

㊁前晚九點鐘梧州路七百六十四號門牌內突被三盜侵入、刦去衣飾鈔洋一百二十四元、

㊂前日午後三點十五分鐘、北四川路一千另十六號門牌內、被二盜侵入、搶去價洋三百元之衣飾鈔洋、

㊃前晚八點二十分鐘時、滬城西門內石皮弄盛泰烟紙店、突來盜匪六人、刦去大洋六元小洋八十四角、

㊄盜匪甬人柳阿富、因在公共租界內迭次糾黨持械夥刦居民財物、匿迹山東路江蘇旅館四十二號房間內、判柳處無期徒刑、因柳不服、提起上訴、昨日下午二時半宜佈判決云、上訴駁回、柳阿富由捕房帶回執行、

工統會救濟課昨日解決案件

工統會救濟課、昨日解決案件如下、㊀振福工會第一分會要求廠方改良待遇條件、雙方交涉許久、迄未解決、經救濟課幹事張柏森昨往再三勸導、雙方讓步、議定條件十項、並附帶增加夜工津貼每夜大洋二角、此案了結、㊁正新廠新添機器念二只、棉織業工會第三分會與棉織業聯工會、要求均派失業工友工作、旋由救濟幹事萬良棟勸取折衷辦法、勞資三方面、平均派失業工友工作、該廠經理不允、云廠方已經用人、不便更動等語、因該廠勞資所訂條件、有工友介紹工友、須得廠方同意一條、未便過事爭執、若廠方知照該工會、該廠未入工會者、迅入工會、該廠主承認該工會、當委派炳楷亦願作爲平和了結、㊂同盛布廠快貨料紛經救濟課幹事廖楚良會同染織布廠工會第一分會代表及廠方代表竭誠磋商、結果、雙方同意、簽定辦法四條了結㊃市校工會一分會請增加薪資案、久未解決、昨經救濟課幹事萬良棟前往教育局交涉、經該局派魯繼曾科長代表會商結果、允歸該局所轄之梅溪盎壇西成倉基明宗蓬正萬竹西河中道陳德崇正比德飛虹旦華時化異與私安第十七校校工、自九月半起、實行加薪、每月每人一律發給薪資大洋十元、

火警

昨日下午一時〇五分、公共租界北京路一一五六號門牌九大雜貨店樓上、炊飯不慎、烟囪忽然冒出火星、由河南路中央救火會驅車到場救熄、

意人調查絨業

本月八日上海總商會接上海義總領事函稱、敝國商行、對於貴國建絨漳絨、極願推銷、前曾由敝署函經濟討論處及南京絨業公會、搜集製法種類價格等、惟查此項工業起原頗古、未悉有無專書、足以研究、爲此專函奉懇貴會、務希推愛代查、倘尊處無從查悉、可否轉商上海着名出版商、如商務中華設法一查等語、該會接函後、已致函商務中華兩書館請代爲查示、以憑轉復云、

義勇團賽槍之經過

本埠法租界中華義勇團、第二週賽槍大會、原定上月間舉行、後以射擊場修葺、延期至本月二日上午六時三十分、始發令召集特、甲、乙班各員、在薛華立路射擊場舉行比賽、賽槍獎品、多係滬上閩商所捐助、是日該團司令魏廷榮到場監視、隊長陳如松爲全場指揮、秩序井然、成績可觀、比賽結果、現以該團隊長兼射擊敎官陳如松射總分二八七分爲最優、

工統會之新委員

楊在春

前黨務訓練所總務部主任楊在春、現奉淞滬衛戍司令部任命爲工統會委員、

邑廟攤捐規定三等

城內邑廟豫園整理委員會、此次將豫園路政大加改良、並將市房收進改建、業已次第工竣、故將園中攤基執照、重訂辦法、規定攤基尺寸、並改訂捐欵價格、分甲乙丙三等、計分四元三元二元三種、玆爲各攤戶經濟困難起見、目前改收半價、計分二元一元半一元三等、訂於明年(十七年)一月一日實行、照新章領照設攤云、

農工商局消息

▲調查區鄉農民協會 上海特別市市郊農民協會、自組織各區鄉農民協會以來、聞已達二百餘所之多、農工商局特製定調查表一種、詳列組織內容、進行工作、鄕村槪況會員種類等二十餘項訓令市郊農民協會、轉飭各區鄉農民協會塡造、以備將來設施之參考云、

▲兼理民食問題 上海特別市市政府、前以民食關係市民生計、故在公益局中特設民食一科、專事米糧產銷及調劑等事務、自市政府減政以來、公益局業已裁撤、該管民食一科、已由農工商局農務科接收辦理、聞昨日已由該局派員前往接洽、並已擬定關於民食問題之各種調查及建設計畫、積極進行、

▲注意紡織事業 農工商局鑒於本市各紗廠業務之不振、且無統計可尋、昨特訓令華商紗廠聯合會暨各紗廠、遵章向該局註册外、並須按月造表報告產銷狀況、以憑統計、

駁船業預防刼匪

請派武裝同志保護

淞滬駁船同業公會、以在浦江裝載客貨、時有宵小乘機强刦、或暗竊船貨、雖迭呈上海特別市公安局、暨江海關出示嚴禁、幷特派幹事乘輪梭巡、然近日匪盜橫行、甚爲焦灼、特請總商會函請淞滬衛戍司令部遴派武裝同志、增加保衛實力、常駐保護、而維營業云、

車業商協會之籌備

南市人力車商胡金錩等十一人、以人力車業有組織商民協會之必要、特于上月十九日呈經市黨部商民部察核批准、該車商等奉委後、協同宋金生孫廣寶仇春山等着手籌備矣、

猶太人之贖罪日

幾與西敎士衝突

字林報云、星期四日、爲猶太人之贖罪日、本埠猶太人均赴博物院路猶太敎堂祈禱、乃日有西敎士二人、中國女子一人、亦赴該堂參加典禮、乘間散發反對猶太之文字、致起爭論、但未發生衝突旋卽他去、聞其所發小册子、均在紐約印刷、故其中二西人、當爲美國人云、

調節會之工作

勞資調節委員會昨日之工作如下、處理之事項）、㈠工統會函送綢緞業職工會第一分會要求條件請爲調節案、函送請求表、請轉飭填送到會、再行核辦、㈡米業職工會一分會爲提出條件請迅予調節案、函復已將條件抄送資方、俟提出對案到會後、再行定期召集協議、㈢光明製造電汽公司爲工人罷工請求調節案、函復工方未曾組織工會、應將周傑廷住址見復、以便派員前往洽商、㈣履業工會請求解決糾紛案、本案已兩次召集雙方到會協議、第二次因勞方無人出席、以致流會、當函詢工統會以履業工會是否成立、俟函復到會後、再爲辦理、㈤磁業公所函報糾紛已和平解決案、函復應將商妥條件抄送到會、以便定期召集雙方到會、簽訂正式條件、㈥輪船棧招待工會函請限期令資方簽字案、函復已知照旅棧公所、派定代表、俟函報到會後、再行定期召集雙方到會協議、㈦商民協會函爲花粉業工友復工已知照該業分會遵照辦理案、函花粉業工會查照、㈧長江輪船公票局局長袁仲慰、函爲發清欠薪後、應令職工離局、並將收簽據發還案、函該局職工會、未去職工、應即日離局、收簽據應函送到會存案、并函復袁仲慰查照、㈨公安局函爲綢緞、染業增加薪資糾紛、風潮擴大、請速調節案、函復已定期於十月六日召集到會協商、（定期召集者）、㈠北區電汽業工會第一二分會爲工人失業請迅予解決案、本案已約九月三十日雙方到會協議、因勞資兩方均未出席、已再約十月十一日下午二時、召集雙方到會磋商、㈡綢緞業工會函請定期召集雙方到會協議案、函復綢緞業勞資兩方請定期召集、十月十一日下午二時到會協議、㈢中西紅木器業商民協會函請迅予定期召集協議案、函送各工會及章程、發請六十一家作揚、於十月十一日下午二時、到會協議、㈣製墨工會催詢開除工友案、津貼應速解決案、函老胡開文墨廠店主胡洪開、於十月八日下午二時到會、當面解決、㈤典質工會向資方提出條件、請求勞資調節委員會調解、業由該會三次召集雙方、到會協商解決、惟資方屢約不到、該會擬即持平處斷、並非抗會强制執行、嗣因典質公所具函到會聲明、三次不能到會、係因手續趕辦不及之故、該會已准予展期三日、將妥議條件具報、

答復上海市政府六局長之質疑

（葉修甲）

自鄙人於九月十八九日在時事新報發表「改組上海特別市之商榷」後、先行起衛生局長之單獨質問、繼又有六局長之質疑、陳衛生局長之質問、早經大概答復、外今願將六君之疑點、略加解釋、以免誤會、六局長謂「即現存之制度、均嘗先後披露、各報彼時輿論、固亦問有以爲規模太大者」、「惟葉君」對此、獨無一言、且就同人所知葉君固嘗歷舉各局應辦之事業、分別條陳市長、則其同意於現存之制度、又可想而知」云云、殊不知上海特別市之組織、鄙人最初即認爲太大、凡與友人討論時、均告以十局可併爲五局、且於前市長未接事前、於大華飯店相晤時、曾將可改五局之意、分別陳說、惟前市長以當時條例既經公布、實無法更改、鄙人因市長既已知悉、當時又非改組之時機、故未爲文公布於衆、恐徒生紛擾也、自前市長辭職後、一時改組市政府之聲浪又起、日前更於各報見有商君樂勳致函四商會、提議改組上海特別市之辦法、因鄙人主張與陶君稍有出入、故將與前市長所談之改組情形公布於世、以供研究、是六局長謂鄙人當時「獨無一言」、及「同意於現存之制度」等語、實未盡然、至當時所條陳各局應辦之事業、又因當時市政府既未改組、自應就事言事、且在府任職、責任所在、不敢不言也、

六局長疑鄙人「別有用意」、未免疑心病過甚、按鄙人雖主張改組、但特別提明「不得妨礙模範市政之進行」、是破壞市府之罪、諸君當不能加之於我、鄙人既主張減政、市政府自不能增加新人、是鄙人無求事之念、又甚明顯、至主張十局歸併五局、純然就事就理立論、無厚彼薄此之私心、其唯一目的、亦即前次拙著中所謂「酌量改組、以節經費、將所省款項、添作建設事業之費用」耳、

其實市政府第十七次市政會議所議決之減政辦法、與鄙人所建議之改組用意正不謀而合、今市政府既將各局行政費共減一萬二千餘元、以之增加於事業建設方面、此非特不致妨礙模範市政之進行、實可使模範市政提早實現、不獨鄙人希望已達、即市民對之、亦可十分滿意、至改爲五局或改爲三局、自然不成問題也、

六君多方辯論、固望上海模範市政之實現、其苦衷自可諒解、即鄙人之商榷與答復、均不外此、今重要疑點既釋、鄙人之坦白心跡、於此亦可表見、其他不願問矣

來件

慈善團聘黃涵之任董事

上海慈善團因前特別市公益局長黃涵之、已脫離公益局、特函請回復本團董事席、昨已致函請求矣、

佈道消息

美人卡德連日在本埠四川路青年會宣講佈道、聽者異常擁擠、現定下星期二三四五六期在青年會演講、其下星期一在山東路麥家圈天安堂、時間均在五點起至七點止、

▲療治神經系衰弱症
▲救濟性交缺乏之快感

扶陽固本丸

補天氏以十餘年之學識經驗創製此丸、功效神奇、名馳海內、凡患陽痿、早洩、遺精、腎虧、虛弱、乏力、疲倦、交不耐久、等症、服即見效、性質純正、並無流弊、此丸是根本療治神經衰弱諸症、非若市上一般興奮劑取快一時可比也、試服便知

每盒一元　雙料二元　每打十一元　二十元（批格外公道）

經理上海四馬路五福弄 蘇辦香廬藥房

各省蘇辦香廬皆有出售

來函

頃閱貴報載有上海禁烟局稽查烟賣行敲詐一則、與事實完全不符、妨礙敝局名譽、茲特聲明於下、查敝局派出稽查員執行緝私任務、極爲慎重、非先請領查緝執照、不得私擅檢查或逮捕、詳於稽查員辦事細則及稽查規則內、明白規定、八月三十日敝局第六號佈告、會警明倘有未持執照私擅檢查逮捕、或不遵本規則辦理、准人民指名告發、定予從嚴究辦、又本月六日第十一號布告、再鄭重聲明、其無執照詐誘者、准人民鳴警扭送究懲、各等語、並已將查緝執照式樣、分送各機關查照在案、報內所登第一項新北門楊姓一段情節、既無執照、顯係冒充、第二項王友松一段、實該王友松不敢來領收條、並非敝局不給、至本案稽查員唐楨、亦因另案撤差、敝局開辦伊始、各界未明眞相、致多誤會、用特函請貴報更正爲荷、上海禁烟局啓、十月八日

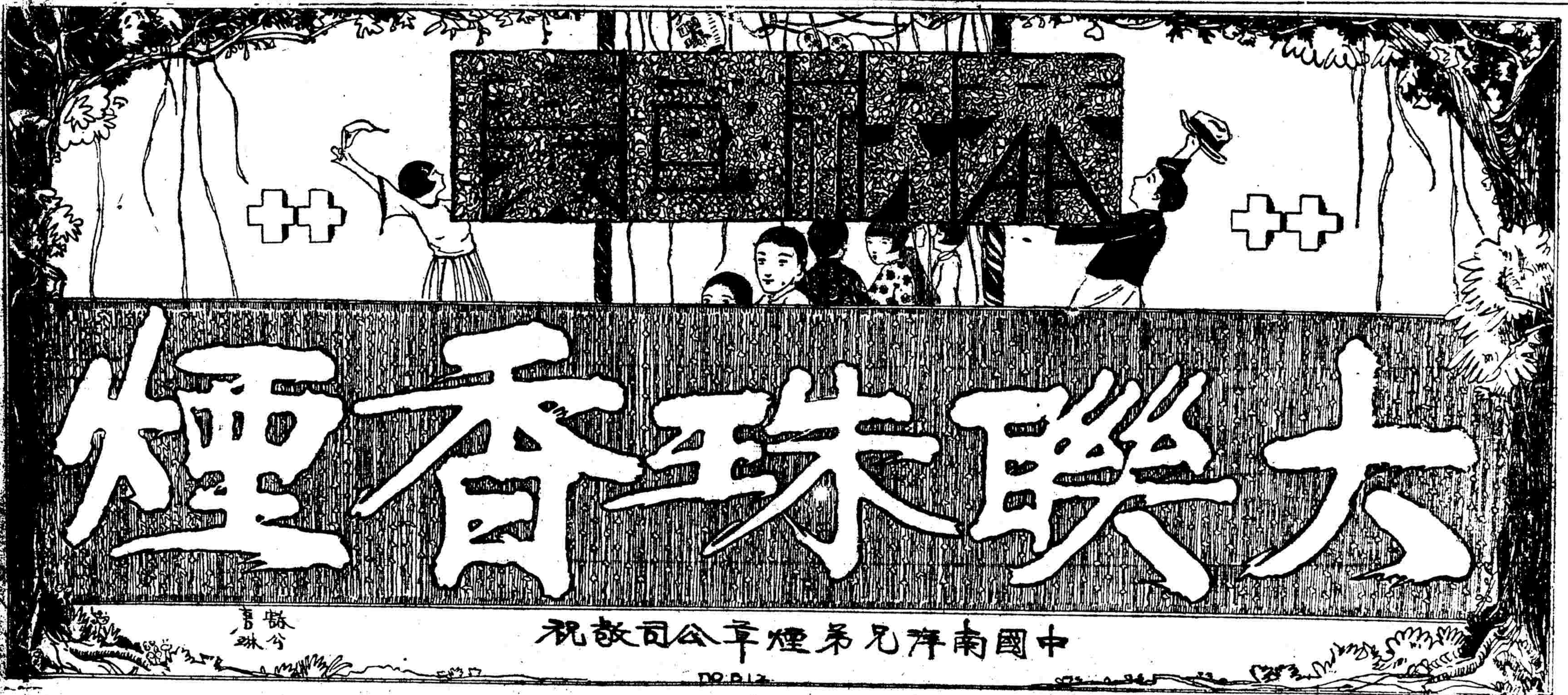

吳雙熱著 奇情小說 鵑孃香史 [illegible]

民權素粹編 [illegible] 一元四角 [illegible]

市價一覽

▲國外匯兌（十月八日星期六） [illegible]

▲金市 [illegible]

▲銀洋錢市 [illegible]

▲銀樓飾金 [illegible]

▲各國票價 [illegible]

▲國內匯兌 [illegible]

▲津滬匯兌 [illegible]

▲本廠紗布 [illegible]

▲國產呢絨嗶嘰（單位兩） [illegible]

▲外棉電訊 [illegible]

▲大連油豆餅市 [illegible]

▲紗布 [illegible]

▲火油市 [illegible]

▲麵粉市 [illegible]

▲滬北米市 [illegible]

▲滬南米市 [illegible]

▲茶市（買進洋行　牌號　茶名　件數　價格　售出名稱） [illegible]

▲證券物品交易所（標準十六支棉紗） [illegible]

▲華商證券交易所 [illegible]

▲雜糧油餅交易所 [illegible]

▲杭州市況（十月八日） [illegible]

▲硤石米市（十月八日） [illegible]

▲無錫市況（十月八日） [illegible]

▲蘇州市況（十月八日） [illegible]

旅行一覽

▲輪船進口報告（十月八日進口） [illegible]

▲輪船出口日期 [illegible]

簡報

▲漢口匯票現洋一千三百十五元、核申元一千兩
▲富七丸由青島運來烟葉二千〇四十二件、煤二百十万噸、
▲黃浦輪由漢口運到大米六千六百包、小麥九百五十六包、麩皮四百包、機花二百七十件、棉花四百十包、銀洋十一箱計五萬五千元、
▲綏陽輪由粵港汕駛到氷糖一千〇六十八件、棉毯三百七十三件、桂元一千一百十一箱、
▲寧紹輪由甬駛來棉花二千一百五十包、烟葉二百〇一件、甬興輪運到棉花一千包、
▲麪粉四千二百廿包、寧紹輪運甬、

標金

昨市又落二兩一錢
收市六十八兩四錢

昨爲星期六、金業交易所祇以前市半天、大條已長另六二五、美銀僅加一二五、標金市況、仍趨跌勢、惟早晨初開稍漲數錢、是後回落一兩另、英金揭後復加兩許、旋則步降三兩之譜、午收較上日續跌二兩一錢、同業供過於求、人心軟弱、外匯亦見鬆動、華商傾向拋出、銀行買意不濃、茲將前市過去情形錄後、十一月份開盤三百七十兩〇九錢、英美銀行雖長、人心尚定、故不以爲動、反加四錢、繼爲七十一兩二錢、至後賣戶見多、且日金內盤似鬆、銀行買價七五五、遂回落一兩二錢、時聞正金會買七五六二五、故由七十兩加至七十兩〇七錢、先令開出日金降去一二五、係帆小日美匯兌、而金價反高至七十一兩、九點三刻始見轉疲、然有四五錢上下、日金同業曾競其勁、銀行買氣則呆、以致市價益形見挫、大陸三井會吸進七五五、旣而不易脫手、十點半後退入七十兩之內、至十一點另、僅計六十八兩四錢、此時日金七五二五可售、時隔十餘分鐘、銀行已吃進七五三一二五、遂好至六十八兩八錢、復後重已見穩、日金銀行祇還七五一八七五、故各號只有售出條子、十一點五十分光景、竟跌至六十八兩、入後紀由正金買進七五二五、乃又好起三四錢、追午刻收市計爲三百六十八兩四錢、較七日計跌落二兩一錢、前市最大價三百七十一兩二錢、最小價三百六十八兩、計有三兩二錢迴旋結果、十月份三百六十九兩、十一月六十八兩、補水三百六十九兩、後市照例休息云、

外匯

昨市各匯均極疲弱
東匯軋小掛低

昨（八日）接據倫敦電訊、小交易、市面平靜、大條銀近遠期、均已回長另六二五、同計二十五辨士六八七五、（合英金二先令六辨士三七五）、美銀加一二五、美對英加另角五分六二五、英對美仍爲四元八角六分八一二五、美對英加另六二五、計四元八角六分八七五、日英一先令十一辨士一二五、日美降一二五、計四元六角六二五、倫敦先令二先令六辨士七五、長一二五、又當日路透電十點三十分到、日美小去一二五、計四六半、日英降另六二五、計一先令十辨士九三七五、電通社九點五十分、日美出入價均減一二五、計四六五六二五、四六六二五、日英各小三另六二五、計一先令十辨士三十二分之三十一、又十一辨士十二點半電勿更、

昨星期六、外匯向例上午半天市況、自晨匯豐掛牌僅香港加一二五、計七十九兩六二五、日匯減一二五、計七十六兩六二五、其餘勿動、又意大利回長五元、計一千一百二十利拉、瑞士加一元、計三百十六元、至英美兩匯、內盤初平後硬、交易稀少、華商心理鬆淡、乃其市價、近日亦無過於變化、日匯最間仍鬆、是後尤爲疲弱、金業中大都爭先而售、但銀行方面、因視金價旣已盤小、故無意買進、同日不良、致價逐步鬆動、約成交二百萬元光景、人心則萎、迨午刻收市比之上日、計英金長另六二五、美金長一二五、日金減四三七五、各行所成交者、計朝鮮進大連十萬元、價七五五、正金進二十萬元、七五六二五、三井朝鮮大陸買二十五萬元、價七五五、三非進十萬元、價七五三一二五、朝鮮東亞買十五萬元、價同上、正金買數十萬元、價七五一八七五又二十萬元、七五二五、

▲英匯　掛佈仍計二先令六辨士、內盤似長、僅另六二五升縮、交易不良、十一十二月份初結二先令六辨士四三七五、午收二先令六辨士五、賣價二先令六辨士五、午收二先令六辨士五六二五、而近期比還期爲廉午後乏市、

▲美匯　掛牌六十元〇八七五、內盤略硬、惟僅一二五上落、交易岑寂、十一十二月初結六十一元六二五、午收六十一元七五、至六十一元六八七五、賣價初計六十一元七五、收市六十一元八七五至八一二五、

▲東匯　掛價已減一二五、計七十六兩六二五、因軋小匯率、而內盤趨勢疲頹、半日間計有四三七五上落、華人拋出居多、人心遂下、十一月份初結七五七五、後爲七五六二五、復爲七五七五、掛後步低、十一點七五三七五、時爲七五四三七五、午時改爲七五三一二五、收市七五三七五、然無勝結、銀行早買七五六二五至七五五、復爲七五六二五、九點半後漸疲、十一點時僅爲七五二五、旋曾成交七五三一二五、忽又見小、計七五一八七五、午收七五二五、正月份易已成交、非近期較疲云、

匯拆

市況平疲
厘疲拆穩

洋厘　昨星期六、市況雖稍趨疲、公會內交易平淡、各帮去胃、似漸開暢、表中實氣亦不若前之緊、計早市成交、匯劃款及新幣現洋等八九十萬、鈔票十餘萬、午市情形、較前穩實、更戶見柔、成交數量五十餘萬、鈔票五六萬、厘價還見較弱、而新幣從杭州運申四十餘萬、洋厘早市七錢二分九厘七毫五、比上日收市又小三毫七忽五、午市七錢二分九厘、又小七毫五、小同行做開單角、上下午同計六錢二分八厘、降一厘半、銀拆早六錢〇一厘、午六錢〇〇一毫半、又還落一厘二五、要因銷路不暢、加之洋厘鬆低關係、銅元因市上現貨充斥、來源亦未稍減、故又加漲二千文、計三百八十六千五百文、衣牌隨升早二千八百十九文、午二千八百十八文、加十二文、角坯大一文、二百三十二文、貼水仍爲五十文云、

銀拆　昨適星期六、銀行例祇上午半天營業、收款百餘萬、結款與各項貨款一百餘萬、華商用途平常、各莊收解二百餘萬、拆息漸見鬆動、早市收盤一錢五分、較前日一錢五分、午市念低、計一錢、比前日小落三分、銀行掛牌六分、大條銀由中行等裝出一百數十條運杭烊鑄新幣焉、

公債

北京債市略有起色

▲北京八日本館電　前場九六開一四一、低一四零五、收一四四五、銷八十二萬、七長四六二、銷五千、整六四七五、銷五千、後場九六開一四七、低一四四五、高一四八五、收一四八、銷七十四萬、七長開四六九、收四七四、銷二萬、

▲北京八日本館電　今日指令照准九六公債換發新券、

整理債價漲勢仍勁

比前復漲一元三角左右::共成交九十餘萬元

昨（八日）華商證券交易所整理公債市況、期市趨平淡、全日惟下午開盤尚佳、成交近五十萬元、其他各盤概僅有十餘萬元、合計全日總成交數九十二萬五千元、內整理六厘四十六萬元、分十月期十三萬五千元、十一月期三十二萬五千元、七年長期四十六萬五千元、計十月期十五萬五千元、十一月期三十一萬元、現貨較前尤見寥落、全日祇整六於前市做開一千元、其他各債、均無交易、至昨各債價漲勢、較前日益形堅俏、謂爲實方情形仍頗佳、而賣方人氣殊覺沉悶也、查各債價之變動經過、於前市初開時、比前日卽漲起六七角、次盤一度略轉鬆、後市依然續行趨漲、迨收市時始立定無大變化、計全日上落差額、爲數甚微、平均約九角許、較前日續漲均頗巨、如七年十一月期上漲達一元六角半、其他亦各好一元二角左右、茲分述之如後、

▲整理六厘　整六現貨四十七元六角、比前日續漲一元一角、期貨十月期前市盤旋於四十八元左右、後市步漲至四十八元九角、比前日漲高一元三角半、十一月期四十九元五角、較前市好起五角、比前日亦續漲一元一角半、

▲七年長期　七年現貨前後市均無交易、期貨十月期前市曾由四十七元三角低爲四十六元八角、後市漸漲至四十七元七角半、比前日續漲一元一角半、十一月期前市盤旋於四十八元八九角間、後市漲爲四十九元半、比前日上漲達一元六角半、又本日星期、明日係雙十節、全日市場交易均停做、

棉紗

紗市跌風未戢
現銷以川帮爲巨　價跌五錢至一兩
期貨跌五錢至九錢

昨（八日）國外紗花大致均形平疲、本埠紗市以客銷無力、原棉趨疲、故市氣依然向下、雖川帮需要、仍能維持、但仍係爲價跌所引起、其他各帮、則仍不過零星交易而已、北帮則可謂完全絕望、故市面能維持於不敗、已爲萬幸、欲其轉機、殊未能望之於目前情形之下也、茲將全日現期貨市情、分述如次、

現貨　昨日現貨客銷計共做開九百六十五包、各帮辦去計四川帮五百包、內地帮七十五帮、野鷄帮四十包、廣東帮二十包、烟台帮十包、安東帮五包、蕪湖帮五十五包、江西帮一百卅五包、漢口帮七十包、寧波帮十五包、福建帮五包、汕頭帮卅五包、外同行交易四百包、售價又小去五錢至一兩、茲再將開出各牌紗價列後、

十二支藍鳳　價一三一·二五　小包內地　廿支藍鳳　價一三五·〇〇　小包內地
十支醒獅　價一四六·〇〇　寧波　又　又價一三四·五〇　又
又白荷　蜂價一四六·二五　安東
十支胭脂　虎價一四五·〇〇　小包內地　又金城　價一六五·〇〇　四川
又藍鳳　價一三三·〇〇　攤派司內地　又籠船　價一六一·〇〇　又
十六支新藍金魚　價一四九·〇〇　江西　又仙桃　價一六〇·〇〇　又
又　又價一四八·五〇　蕪湖野鷄　又藍鳳　價一三九·五〇　又
又老藍金魚　價一四七·五〇　漢口
又豐年　價一三八·五〇　野雞　又立馬　價一六二·二五　十月期同行
又新人鐘　價一四七·八五　烟台　又　又價一六二·二五　汕頭
廿支富貴　價一三九·五〇　廣東　十六支藍鳳　價一三五·五〇　江西
又立馬　價一六二·五〇　同行漢口　又富貴　價一三五·〇〇　福建
又　又價一六二·〇〇　蕪湖
又　又價一六五·〇〇　十月期同行　十支老藍金魚　價一四七·〇〇　同行
又　又價一六二·五〇　又　十六支老人鐘　價一四六·二五　汕頭
又雙馬　價一六〇·〇〇　又　廿支雙鹿　價一五〇·〇〇　又
又五福　價一五三·〇〇　寧波　又立馬　價一六二·二五　又
又　又價一六〇·〇〇　又　又　又價一六二·〇〇　又
十支大寶　價一四一·五〇　野鷄　十支人鐘　價一四一·五〇　汕頭

期貨　物品交易所十六支雲鶴標準、前市各月期四十六兩三錢、後市續跌二錢至四錢、全日共成交二千一百五十包、茲再將各月期收盤價列後、

十一月期	一四九·六〇	小·五〇	十二月期	一五一·六〇	小·五〇
一月期	一五三·三〇	小·七〇	二月期	一五四·四〇	小·九〇
三月期	一五五·一〇	小·九〇			

棉市人氣益衰

昨（八日）星期六、紐約棉市始以氣候不佳而漲、但後以多頭了結、及南方套賣而跌、計各月期價如下、

十二月期	二〇·九二	小·〇七	五月期	二一·四一	小·〇七
一月期	二〇·九六	小·〇九	七月期	二一·四三	大·〇三
三月期	二一·一九	小·〇九	現貨	二一·三五	小·〇五

利物浦棉市

一月期	一一·三六	大·二二	現貨	一一·七二	大·二六
三月期	一一·三七	大·二二			

孟買棉市、極有力、出口商及投機家買進之故、計各花價列後、

平茄爾	三五八	大六			
奧姆辣	三九九	大五	勃洛去	四三一	大四

大阪棉市

十月期	七〇·六五	不動	二月期	七〇·七〇	大·二〇
十一月期	七〇·五〇	大·一〇	三月期	七〇·九〇	不動
十二月期	七〇·六〇	大·一〇	四月期	七一·〇五	大·一五
一月期	七〇·五五	小·〇五			

本埠棉市、以美棉平疲所氣候又已轉晴、更以某日商紛紛以前所進期貨、與會戶結價了結、致市氣益見萎弱、茲將全日現期貨市況分述如下、

▲現貨　昨日現貨市銷更薄、廠家完全無進胃、到貨計姚花三千四百五十包、通州花五百五十包、南市出數六萬斤、北市四萬斤、收價同前、茲將開出之花價列後、

東棉洋行進	陝西花	一二〇〇包	價三九·〇〇	十二月棧交	
三泰紗廠進	高幡花	五〇〇包	價三八·二五	送廠	
又進	南市花	五〇〇包	價三八·〇〇	同上	
永豐進	餘姚花	二〇〇〇包	價三四·〇〇	棧交	
廣帮進	又	七〇〇包	價三四·二〇	同上	
橫濱帮進	又	四〇〇包	價三四·二〇	同上	
台灣帮進	又	四〇〇包	價三四·二〇	同上	

▲期貨　物品交易所漢標前市開出十一二月期爲三十八兩六錢五分、較前日小一錢五分、一月期爲三十八兩五錢、較前日小四錢、後市開出十二月期爲三十八兩六錢五分、較前市又小一錢五分、一月期爲三十八兩五錢五分、較前日小五錢五分云、

絲繭

洋莊絲市疲滯如故

本埠洋莊絲市、仍無轉機之勢、查歐美各莊、前向華絲商拋購之期絲、運至海外、類均係份梯輕、紛紛退回滬上、向各廠商詰責、聞有某洋行擊解絲展期、以致華絲商大起恐慌、昨市仍無停滯、廠經等毫無成交云、

白絲頭歐銷續俏

昨日白絲頭市面、因市上優貨稀薄、里昂等仍有來電、對于剛衣胃吐等、仍有進胃、行情益趨堅俏、茲將成交市盤錄下、

貨別	售價	成交額	售出號客	購進行號
無錫銀口	八〇兩	五〇〇包	莊客	吉利
無錫雙宮	四八	五〇	又	順田
絲廠滯頭	一二	五〇	滯頭廠	元祥

米糧

米價繼續趨小

昨市交易尙好::到源頗爲暢旺::產地售盤節節跌低::南路市面亦不能站穩::到船廿餘號::斛開四千四百餘石::白破、薄稻、羊尖、杜尖、埠尖、通變等::均較前市爲小

閘北米市、昨尙活動、因連日陰雨、各店鋪存底將罄、不得不酌量購辦、以應廢銷、故斛脚似趨暢旺、惟做開售價、復形低落、其重大原因、因保存到兩暢、供過於需、而滬路市面之節節下跌、亦爲本埠貨盤不隱之主因、據河下消息、近日不特西路米價、繼續回低、卽嘉興、硤石、松江等處、價格亦有跌無張、故買方態度、旣更覺沉靜、大盤遂難以維持、同時皖秈馳禁令下、客秈到源、當不虞缺乏、洋尖現存復旺均亟欲脫卸、逆料在此環境中、北市米價、或須再有暴跌之傾向、日昨上午、臨市人數甚多、新粳無十分榮辱、秈米如杜尖、羊尖、埠尖等、均回小一二角不等、通變去路寥寥、中次貨亦小去角許、午市未見變更、河下到船計常熟、無錫、宜興、崑山、蘇州、角里、常州等廿三號、斛開廠貨及船貨共四千四百餘石、茲將各米售盤、分列於下、白破十五元一角、又十五元、又十四元六角、又十四元五角、又十四元三角、又十四元、又十三元七角五分、又十三元五角、又十三元二角、又十三元一角、西新粳十四元二角、又十四元、又十三元七角、又十三元五角、又十三元、機東新十三元二角、又十三元、薄稻十四元三角、又十四元、杜秈十一元八角、又十一元五角、埠秈十一元、又十一元七角、又十元〇五角、羊秈十一元七角、百哥稻十四元四角、又十三元八角、又十三元五角、又十三元二角、變白秈十一元一角、又十一元、機客秈十一元、又十元〇七角五分、又十元〇五角、又十元〇三角五分云、

洋米益一蹶不振

昨市各銷寥寥、似有一蹶不振之勢、天津帮進辦湖南米一千包、價九元八角二分、又江西機早米一百七十包、價九元三角至八元八角、汕頭帮辦去湖南秈米四百包、又機米二百包、價八元〇六分、其餘本街內地另數開出一號西貢一百包、價十元、又茄佛米一百包、價八元三角、又東京白米一百包、價八元五角半、

▲瓜子　到滬兩平、寧波本街進辦尙親、市面平定、今庚北方收成頗豐、將來到貨一多、市防修削、昨開江西豐城新貨十四兩九錢至七錢、樟樹子十四兩四錢、十四兩三錢、饒州子十四兩二錢、共姿六百包左右、

▲蠶豆　來源絡續有到、而去銷極爲呆木、故市較弱、昨日洋莊內地均有去貨、開出漢口小粒蠶豆五百包、價二兩九錢四分、大粒因貨見缺、市歸穩固、

▲黃豆　漢口貨本街內地吸收轉鑑、到滬平勻、天津大連新豆接續有來、後市全恐走貨爲轉移、昨市甚形疲軟、開出漢口旱黃三千包、價四兩〇六分至三兩九錢、又車黃二百十包、價四兩一錢、九江黃豆四百包、價四兩三錢至二錢二分、大連新元豆四兩八錢半、公二車、

▲紅糧　江北郵莊消胃漸暢、市稱平穩、昨開大包二兩八錢二分、中包二兩一錢七錢四分、公四車、

糖市

抛貨荷赤開三千袋
公會東糖依然停頓

公會市況依然靜穩、號貨炳昌開出西二十、三月份期、荷蘭赤砂三千袋、價格荷幣一〇、三〇、新規（稅外加）例辦、行家吸胃極盛、惟東白糖毫無成交、依然停頓云、昨日產市古巴現貨報告、跌美金〇六二五、爲二·八一二五、紐約期貨十二月二·八五、三月份二·八〇、均跌三分、五月份二·九二、荷蘭現貨跌·一二五、爲一二五·七五、期貨均無更動也、

茶市

茶市續趨堅挺

昨日本埠洋莊茶市、綠茶堅挺、英俄各莊、對於針眉珍眉貢熙等綠茶、進意仍殷、但其中色質稍優之貨、存底漸漸枯薄、交易已無前數日之旺、溫州珍眉、降價除等行、業已動辦、中低莊茶、在現市均不甚呆滯、惟售價目前尙無回漲之望云、

進口

漢口到苧蔴等雜貨

▲黃浦輪船由漢口運到各貨、㊀桐油六五〇桶、㊁紅棗三八七包、㊂苧蔴二二五〇包、㊃瓜子一六五包、㊄黃豆二一七〇包、㊅藥材五六七件、㊆烟竹[illegible]件、㊇紙頭八七七件、㊈蔴一〇二九件、㊉磁器四六八〇件、㊀蓮子一六五箱、㊁雜貨四三八件、

粵港汕頭枝干等南貨

▲綏陽輪船由粵港汕運到各貨、㊀枝干六六七箱、㊁檀香一一六件、㊂藥茶一六一箱、㊃元肉一三一件、㊄花紅一六七件、㊅土多二六四件、㊆洋布五〇件、㊇雜貨四四四件、

出口

白米等運甬

▲新江天輪船運甬各貨、㊀洋布一五一一件、㊁咸硝一五〇件、㊂香烟一五〇箱、㊃雜貨二二八件、
▲寧紹輪船運甬各貨、㊀白米二〇〇〇包、㊁瓜子一一五包、㊂咸魚一〇〇件、㊃白糖二〇〇包、㊄雜貨二二五〇件、
▲甬興輪船運甬各貨、㊀米二二五〇包、㊁水泥二二〇〇桶、㊂蓮子一〇〇箱、㊃雜貨三二二件、

呢絨

雨衣呢市轉呆滯

昨日公會開出雨衣呢不多、市勢似轉滯呆、蓋洋行定貨、將有一批到埠、同時現貨亦有發到之說、故買方胃口驟減、價格亦不能站定、昨僅新衣呢五六箱、縐絲嗶嘰路極爲平靜、茲將大盤開列於下、嗶嘰絲條二兩七錢七分半、信記一兩七錢五分、公平紗面一兩九錢六分、信記一兩七錢五分、餘無變更云、

煤市

烟煤不見活動
本街交易尙佳

烟煤交易、以本街居多數、客帮不甚活動、浙東煤銷路於開展、本街實進以煤屑占多數、尙頗堅定、蘇錫等帮工廠需要甚滯、故市面售盤、上落有限、茲分列於下、開平一號屑八兩五錢又二號八兩三錢、外煤市盤、中興十二兩、華水九兩六錢、林西八兩四錢、高松九兩二錢五分、廣島八兩五錢、肥前八兩二錢、大限九兩七錢五分、芳雄九兩五錢、統塊等皆未見上落云、

工商

▲上海唱機公司大廉價三天　該公司自設門市部以來、營業發達、定於今日起、爲雙十節之特別大廉價三天、銀盆迴音機、每只大洋十七元九角半、旅行機每只大洋十六元九角五分、十二寸高片每張大洋一元、百代片每張大洋一元半、鑽針每只三角、片套每打二角半、茲聞日昨往該公司定購者、約數十起、則該公司之唱機以二十只爲限、後往者恐不能得云、

▲金鼠牌香烟銷路暢旺　同孚路華順里口德潤號內六元有限公司、承任經理大東烟草公司各種出品、自上月底推銷大號十支金鼠牌香烟以來、一時本外埠各大小烟業同行、批購者甚爲擁擠、以致該號趕開夜工、以供各同業之需求、該烟完全花旗烟葉製就、烟味濃厚、滋味醇、濟香適口、爲烟中最上之品、聞定價低廉、每包售銅元十枚、

▲彩色信箋信封大批上市　信箋信封爲日常繁用之品、受信人之性格與愛好各自有別、故所用箋封之色澤大小、亦可不拘一格、最近商務印書館製就各色箋信、是應此項需要、信箋有一用五色八布紋紙分製有格無格的兩種、每本五十張售洋九分至一角八分、西式信封及紅格信封、亦用五色布紋紙、每百張售洋三角、四角、信箋信封合裝一盒者、售洋九角、又新出西式帳簿、每售洋一元二角、批發格外從廉云、

▲國慶紀念之毛背心　一馬路望平街廣中絲織廠新出品、各類機織手編毛冷衫、以貨質堅精、定價克已、久經膾炙人口、大受歡迎、以國慶屆届、爲存紀念慶祝之心、特專丁手編一種雙十字紀念背心、款格式、編法精良、每件祇售五元、聞學界往購者甚多、且可另選顏色、預早定織、以稱心理云、

▲文明書局廉價　本埠南京路文明書局廉價、將於今日期滿、昨又延長一天、故日來門市非常擁擠、明日國慶、聞該局特備大批黨國旗及各種紀念徽章、俾各界購買、以誌紀念云、

▲紅明星香烟之風行各埠　中國華業烟草公司爲華商巨子陳南初君所創辦、設廠於新閘路戈登路東、其出品有紅明星百燕等牌、近日所流行市上者、厥推紅明星、其烟絲之黃燦、烟味之和醇、早經各界贊許、近聞該公司集合港粵名官巨賈加入、議決擴充資本至五十萬元、業已招足者、逾二十餘萬元、紅明星烟風行於各埠者、近如江浙、遠如港粵南洋羣島等處、所以該公司營業大有一日千里之勢、本埠營業曾偏于華界及法租界、現爲便利顧客起見、特投發行所及總行於勞合路芝罘路口、外埠則於香港廣州設立分公司、此外尚擬廣聘代理者、以作大規模之進行云、

電影

▲精益求精之十三號包廂　開心新記公司新片十三號包廂、造意新頴、情節離奇、表演細膩、佈景偉麗、自試映於中央後、頗受評閱者之好評、惟以劇情深曲攝片有十一足本之長、於開映時間過長、該公司爲經濟觀衆時間計、特再取精摘華、重加剪接、設法減短、並請滑稽大家、製說明字幕之汪仲賢先生、重撰簡潔滑稽之說明、業已改造完畢、全片精采、准於（陽歷）十月十二日在杭開演、（陽歷）十月卅日起在本埠中央影戲公司所轄之中央大戲院等輪流開映云、

▲新中央之名劇歌舞會　前昨兩天中央大戲院舉行名劇歌舞音樂會、受觀衆熱烈之歡迎、今日海寧路新中央第二次重演名劇「風流少奶奶」、仍商請中華歌舞學校及明月音樂會如人表演、其節目爲劉小我、黃精勤、章錦文、嚴華四女士之「葡花舞」、鄭韻清女士之「金鈴舞」、劉小我女士之「毛毛雨」、黎小[illegible]智、嚴華三女士之「覺悟」歌舞短劇云、

▲上海大戲院用秦山磚瓦公司面磚改造門面　本埠北四川路江灣路口上海大戲院、於今夏改造門面、由范文照建築師打樣用秦山磚瓦公司新出磚面磚、砌於牆面、既美而復堅牢、一洗去石子陳腐之氣與落之弊、該工程由趙茂記營造廠承造、工作異常認眞、現已竣工、不日將開幕、記者路過仰觀、覺該院門面之特色、滬上各大戲院罕有其匹、聞該面磚取價甚廉、各大洋房用者、風起泉湧、爲滬上建築界放一異彩焉、

▲今日開映之「湖邊春夢」　明星公司新出品「湖邊春夢」、爲國產片中破天荒之理想愛情巨片、前曾一度在中央試映、頗得輿論界之贊許、僉謂卜萬蒼導演成功、而楊耐梅毛劍佩龔稼農三主角表演之佳、亦爲前此所未見、其情節之幽深、寓諷於諧、自是無上上品云云、刻聞明星公司以各界函電要求、故自今日起、先在愛普廬路中央大戲院、日夜開映三日、以饗海上知音者、一俟中央滿期、各戲院映畢、卽須運赴南洋云、

出版

▲商聯週報明日出版　商總聯合會所主編之商聯週報第一期、已定於明日（雙十節）出世、內容豐富、都數萬言、有馮少山鄔志豪錢龍章等諸商界名人著作、建設廳商民部市政府等祝詞、尚有特刊一張、都係文藝作品、中尤以蔡元培所撰之五卅烈士墓一文、爲最有價值、該報係完全贈閱性質、凡該會會員皆由各分會向該會領到後、分別贈送、各界人士愛閱該報者、只需附郵一分至南京路六十一號卽可寄奉一分云、

醫藥

▲同仁醫藥所西藥部今日開幕　海寧路錫金公所東首消安坊、法租界方浜橋口樂鹿路榮華里、同仁醫藥所總分發行所、附設之西藥部、籌備多時、已臻完善、定於今日（九日）正式開始發售、各項藥品補品、靡不畢具、誠南北市居民一便利好消息也、

▲上海聯洋博濟施診醫院施種牛痘　北浙江路上浦路唐家弄上海聯洋博濟醫院主辦俞實善、因防禦小孩發生天花起見、於重陽日起、該院施種牛痘、每日下午二時至四時止不取分文云、

飲食

▲粵東酒樓之酒菜麵食　派克路白克路口（卡爾登北首）粵東酒樓、聘請粵省著名廚師、烹製專家菜菜、炒賣時式隨意小酌、活動海鮮、上湯麵食、往候鹵味、楠子油雞、長壽伊麵等食品、調味適口、極爲各界所讚稱、其內部佈置雅潔、空氣充足、招待週到、取價低廉、時有人滿之患云、

▲冠生園新出鹹點心　河南路及南京路九畝地冠生園食品公司所售中西名點、甜點每件售洋二分、日銷逾萬件、近日新出鹹點、如燒雞酥燒鴨酥蝦黃球加喱角、每件售洋三分、花旗式麵包每個洋一角四分、奶油麵包、每個洋一角一分、每日該園門市部、購者極爲踴躍、

團體

▲聖彼得堂慶祝國慶預佈　本埠愛文義路聖彼得堂、爲中華自立之教會、對於社會之服務、國家之動作、莫不本基督愛國之樂旨、救世之婆心、共表同情、頃聞本雙十節上午十時、聚集該堂教友、舉行慶祝國慶紀念禮拜、請倪良品先生演講民國之歷史經過、變遷、地點適中熱鬧可知、凡注意教會工作者、儘可前去參與也、

▲魯麟洋行新添保險部　德商魯麟洋行、在滬交易、信用素著、炒由德國希勒斯保險公司委託該行爲在華總經理、現特新添保險部、聘請陳迪民君及譚幼雲君爲華經理、陳譚二君、交遊甚廣、富有經驗、前途營業可操左券云、

▲新到紙花紙燈　此次國慶爲吾民衆最有價值之紀念日、允宜同伸慶祝、四馬路中華書局、特向美國採辦各種紙花紙燈、鮮明美麗、異常悅目、適於此時運到、以備各界慶祝提燈之用、售價極廉、又該局出售大小國旗黨旗、均用國貨原料、依規定尺度所製、極爲準確云、

▲吳良材眼鏡號精益求精　小東門內馬姚弄口吳良材眼鏡號、創設以來、歷有二百餘年、聘有專門工技、專製眞正天然國產眼鏡、水晶茶晶墨晶、各式邊架、品質精良、式樣美麗、定價克己、久已名聞遐邇、備受顧客歡迎、今更精益求精、所製式樣、實合時裝、色色俱齊、是以日常營業殊稱發展云、

▲漫畫會第十二次常會記略　漫畫會自去歲成立以來、全體會員均努力向上、會務發展甚速、昨日（八號）下午開第十二次常會於新會址（貝勒路恒慶里三十一號）、到會者丁悚、季小波、張眉保、黃文農、張光宇、張振宇、葉淺予等、各有新作品交到、互相批評、甚爲融洽、於二時振鈴開會、張光宇主席、葉淺予紀錄、由主席報告上屆議案、各會員認定之職務後、卽開始提議各種議案、如外埠會員、應負會務進行事宜、及在滬會員對於會之擁護、今後當再加一層、俾漫畫會蒸蒸日上、將來公開展覽會時、定能放一異彩云、

▲唐拾義瘧疾丸
專治來熱往來纏綿不愈之瘧疾無論連日隔日三日一發及新久大小各種瘧症皆可一服卽愈萬試萬靈（每盒角半）
發行所上海廣西路角父子大藥廠　甲172

瘋科趙南石　贈送治瘋草
若患瘋病祇治極難●如服此草雖死尤還　浦東祝家橋瘋科趙南石醫生祖傳天然治瘋草專治半身不遂筋骨酸痛不能行動左癱右瘓四肢麻木手足不能步行瘋癱一切瘋症服之見奇功每盒一元寄費加二剪此廣告購買可得一盒之利益●總發行所上海南市王家碼頭慈渠里趙南石醫寓

人造自來血
爲萬物之靈　成康樂世界　然普遍五洲　觀上國之光　乃身中至寶
試問諸君、人無血何以生、血液足爲之徵、君能悟此、則知補充血液、爲强健心身切要之圖、服人造自來血、刻不容緩者也

COLGATE'S
珂路馡藍腰牌香皂
質地精純・馥郁芬芳
用過之後・如花繞體
人去留香・到處歡迎

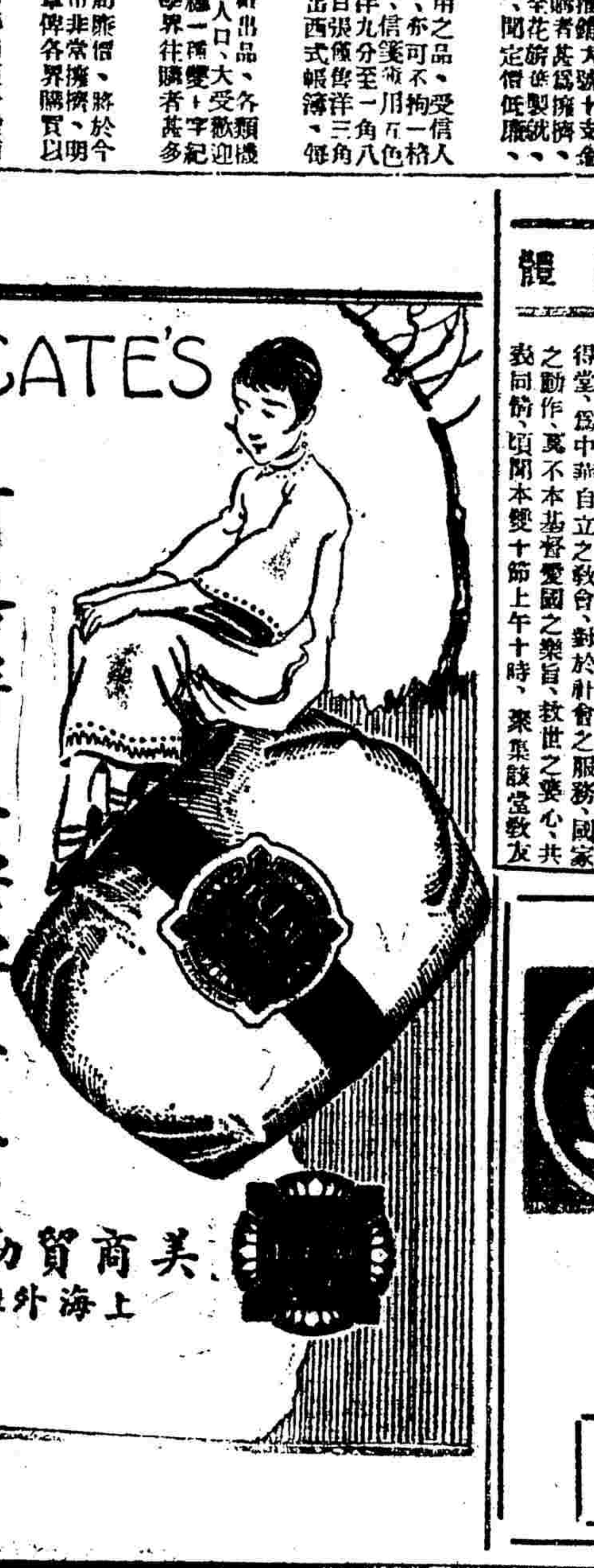

美商貿勤洋行經理
上海外灘二十四號

中華民國十六年十月九日

拿證據來

天凡

遇見了科學家，你告訴他如此如此，這般這般，你以爲他便肯相信你的話了嗎？不然，在信仰沒有成立以前，他老實不客氣的會伸過手來大聲向你說：「拿證據來！」

這簡直是牛相，而且是外國帶得來的牛相。東又拿證據來，西又拿證據來，麻煩且不去說他；單看這種窮兇極惡的猴急樣子，也就不像一個大國的國民！這是一般中國人的見解。

原來中國是文化之邦，一件事要說個明白，也得慢慢道來，何必强兇霸道像强盜切口似的大聲喊着「拿證據來」呢！况且人家面子有時也得顧到，暗箭儘不妨亂放，而當面喊「拿證據來」去奚落人家，未免使人難堪，也非君子厚德載福之道。是這樣的一副態度，便生生的把科學家趕跑了，趕到山之涯，水之角，一個個讓他銷聲匿跡的躲藏起來。

中國人談面情，講文雅，小而言之，大概是穿長衫穿壞的事吧。「拿證據來」的科學家，等咱們一個個穿起短打，不再文質彬彬了，那時你便可以整裝待發，再回來高呼「拿證據來」。

▽女教員們

蘅子

一個年青的學校裡的教書匠說：「一提到女教員三個字，我的心裡便覺得親切有味！」又有一個他的同行說：「豈但親切有味而已，她們簡直是快樂的女神！一個學校，無論男的或是女的，如果裡面沒有兩個女教員，那這個學校最好是遷移到外蒙古去，率性讓他開設在沙漠的中心裡！」

眞的，女教員着實有點神秘，我們對於她們神秘的所在，是應當承認與贊美的。不過，像這兩位教書匠的言論，未免近於大驚小怪！老實說，他們的資格，恐怕還要「交付審查」；他們經驗淺薄，以致于說出這樣使女教員們聽了要看不起你的話來！

鄙人雖會混跡仕途，但實際上却是靠一枝粉筆吃飯的人。從民國十三年以來，我先到滁州，繼至海州，更由蘇州跑到杭州，現在我又到了湖州，不是吹，我簡直足跡走遍了五大州！你想這五大州的地方有多麼大，在這裡面跑過來的人，見聞還能說不廣闊嗎？所以有人尊我爲「學校掌故大辭典」我也受之無愧！

現在我正在隱居，清秋無事，朋友們强迫我說一點女教員的故事，我想這種故事那個有我熟悉？說出一點給他們聽聽也使得。不能像名流一樣，你說了話，有人代你筆記。一番拉雜的閒談，自己講，自己記；現在記下來登在青光上，目的是在騙幾個錢打黃酒喝。

上面所說的一切，我要在此鄭重聲明，祇限於我的幾個女朋友之做女教員者，其餘的女先生們，我是不敢有半個字的批評的。方今女權發達，婦女協會林立，我難道胆大包天，想吃官司不成？所以我要預先聲明一下，免得手續不清，弄出亂子來。

女教員們大都喜歡哭，教務會議席上她的提案通不過，教室裡一個學生的强辯，或是同事們偶然的小口角，結果都足以使她們回到自己的房裡，睡上床，蒙起頭來嗚嗚的哭一場；有時一個要好的女同事走來勸慰勸慰，勸慰的效果却常常叫她格外哭得凶，並且常常叫來勸的人，也紅了眼睛走出去！

哭之外便是吃。我尋不出甚麼歐美名人的格言來做我說話的後盾，但我敢主觀的說，女子的食慾，似乎比男子發達一點。女教員們對於吃這一項，恐怕她們用費的預算表上，是要很精密的列入的。午後放了學，或是星期日，我們總看見她們結伴上街，回來時，手怕內滿滿的包着一大包，衣袋裡塡塞得凸出一大塊，簡單說一句，她們個個人「滿載而歸」！我在海州時，有一位女同事告訴我，她每月的薪水，起碼有三分二是花在吃上的。學校視學員可惜礙於禮法，不能到女教員的臥室裡面去參觀參觀，如果能夠打破了這禮法，走進去看看，一定能在她們的床前，桌下，發現出很大的奇蹟來！

女教員們大家細嚼之餘，有一樣附帶的工作要做的，這便是互相批評。批評男教員們的一切行動，她們你一句，我一句說，某人愛漂亮，衣裳穿得講究，某師母難看得一塌糊塗啦，某人怕老婆啦，某人有點不正經，看起人來眼睛滴溜溜的轉啦，……接着一陣哈哈大笑，甚至你打我，我扭你，弄得馬倒人翻，少焉，桌椅狼藉，食物吃完，談笑亦告終止，於是各回臥室，有的預備明天的功課，有的結結頭繩的衣物，有的還要振起精神，大寫其情書而不止！

愛好二字原是女人家的本能，女教員們當然不是例外。通常在裝飾上女教員們最注意最考究的，要算敷粉。粉如何上臉，如何擦得白，不露痕跡，這都是她們很切要的問題。並且她們敷粉，敷的次數，是特別多的。每一次上敎室，每一次出席會議，每一次到街市上去，都要敷一次粉的。如果有參觀的人或是視學員到校裡來，這要算是例外，遇到這種重大的時機，敷粉一事，是要加工揣磨，雙料擦白的！

女人家多喜諱言年歲，本來已經二十了，她總要說是十八或是十七。這種事實，在女教員們的中間尤爲顯著。我所說的許多女教員中有一位馮女士，她的芳齡，不大不小，剛剛再過兩年，便做三十大慶。其實年歲大一點，便大一點好了，那個人吃了飯不添歲數？睡在搖籃裡的小妹妹，總有老大的一天！可是這馮女士偏不服老，逢人便裝出嬌小玲瓏的樣子來！她總想有一個機會能在男教員面前表示她着實正在青春年少，正在處女的黃金時代；可是這總有點羞人答答的，終於沒有啟齒表白的機會！有一天她實在忍不住了，便在幾個女學生面前說：「我實在告訴你們，我今年纔二十一歲！」幾個女學生也實在知趣，便含笑着說：「馮先生，你眞不像二十一歲，我們看你祇有十八呢！」馮女士這一喜非同小可，從此以後，無論一舉一動，總格外表現出她處女的矜貴來！

還有一位申女士，我可擔保，她實在祇有十八九歲！她許多幼稚滑稽的舉動，與她蒙養園主任這種職務，剛剛適當合拍。不過她似乎太頑皮了！她有一次坐在馬桶上和人談笑，談到起勁的地方，她便拿着那馬桶蓋當作小孩子玩的鐵圈在房內團團轉的滾起來！

這兩位女教員，我對於她們的印象比較深切些，所以我特地將她們的貴姓一併介紹出來。

鄙人足跡遍五大洲，敎鞭也拿老了，肚子裡的奇聞異事，一時也說不完，本文以篇幅所限，祇好暫止於此。此後若有餘暇，當作個「下回」，分解分解。最後我要感謝我的妻，她對於我這篇文章，供給了許多新鮮的材料。

一九二七，九，二十六。

▽赴歐舟中（三）

寄寒

▲閒談二則

法人最喜談天，英人則否，沉默異常，上海人俗語所謂「死人額角頭，推都推勿動」是也，吾人每在進餐或會甲板時，法人每自動與吾等閒談，雪泥鴻爪，足錄之以供國內讀者。

二十五日晚餐時，旁席一西人丹麥籍，曾受德法教育，國法學博士，亦曾學業於巴黎政治大學，最善調笑，見余等不喜飲酒，則猜余等爲基督徒，於是話機開了。

吾說「吾們不飲酒，不是因爲吾們受宗教的束縛而戒飲，實因不願有這種習慣，而况吾未嘗受基督教的洗禮」。旁有一下級軍官，法人則猜余爲佛教徒，余亦否認之，於是彼等笑曰「不飲酒當罰入地獄，飲酒者當升入天堂」余答曰「吾人不知有天堂或地獄，而汝等反信之，則汝等必爲基督徒或佛教徒無疑了」。下級軍官說「在上海有許多教會學校，爲何都灌輸宗教教育」，吾說「中國學生之入教會學校，其目的不在宗教化，實欲科學化。其實中國目前所需要者爲科學。中國固有之倫理道德哲學思想苟善自發揚之，實統之，整理之，亦甚可觀。吾中國青年的責任在應用科學方法發揚中國固有之民族主義，固有的道德文化，這是中國偉人孫逸仙給吾們的教訓啊」以一飲酒的小問題而引出這一篇大話，余亦自謂應對適宜。

二十六日午餐後，船離廣州灣不遠，余等登甲板，法國女子一人大約南方人屢欲與余等閒談，余未之應。一法國軍官曾在安南三年北京三個月，天津三個月，上海三個月，則與余等大談中國政局。彼係傾向實力派，每聲言明年四月奉天張作霖，可抵上海，又稱奉軍有飛機坦克炮無數，皆法蘭西利器，彼曾親見之。余告以中國正在革命時代與法國大革命時代無異。中國國民黨的主義及政綱實爲救中國唯一的方法、彼稱吾亦知國民黨的主義很好，但不能實行，你沒背槍桿，你的主義雖好，終是夢想。吾說國民黨之建國大綱分軍政，訓政，憲政三時期，預計至少三十年可以成功，此時混亂是革命中應有的過程，後來彼又談起列强派兵來華問題，彼憤重地說，吾等政策與英人完全不同。余等法人派兵來華實出於不得已，其最高限度僅在保護法僑。余告以中國人與法人感情很好，且中國人亦不欲排外，故你們派兵來華未免多此一舉，彼又愼重告余彼等在上海之軍事形勢，默錄如左

假定上海城廂有混亂，侵及法租界，法艦之停於黃浦中者可向城廂發砲，同時以徐家匯河爲防線，包抄城廂，則二小時內即可將城廂毀壞無餘，但吾人決不願出此。至英人之計劃則否，英人在英法租界交界處高築種種障礙物其意若城廂混亂侵入法租界致法人不能抵抗時，則英人立即將英法租界之交通斷絕，對法租界嚴形戒備云。彼甚佩服中山先生之偉大，但終以其理想太高，彼又以中國受布爾札維克之擾亂爲危，余告以吾人正在從事肅清中國布爾札維克，實力派如張作霖，充滿皇帝思想，決非統一中國之領袖。國民黨之基礎在民衆，以國民之幸福爲前提，決非自私自利之北方軍閥可比……彼唯唯稱是。

（自香港寄第一號）

雅士

（三十八）　澤人

又是說錯了，一剎那間，他覺得怎麽竟會說錯了兩次，學生們都笑起來，他自己也不禁要笑出來，但是爲要維持他的尊嚴起見，勉强板起面孔，凝一凝神，咬緊牙齒重新說道：「諸位同學，我輩文人：」學生們聽見雅士二句句子，重複說了三次，滿心再想笑出來，但是看見先生面孔壁板，倒被嚇住了，雅士說了開場白，想了一想，繼續他大演說道：『國文是什麽？你們知道嗎？國文是可以打倒一切的，國文比任何都强。所謂一枝毛椎，足抵十萬雄軍。你們想看，一枝毛椎已抵十萬雄軍，我們課堂裡，不下四十人，每人都有一枝毛椎的話，四十人不是有四十枝毛椎嗎？四十枝毛椎不是足抵四百萬雄軍嗎？有了四百萬雄軍，還怕什麽英國人，還怕什麽日本人，還怕什麽法國人；還怕什麽赤化！打打打四百萬雄軍足以打平天下了，眞的，足以打平天下了。可惜你們不懂，算學有什麽用？科學有什麽用？我們所要的是毛椎，我們所要的是國文。』

青光 Paradox（譏𧦝）

電車乘客：你爲什麽揩我的油？

賣票員：先生，誰揩你的油，我是揩外國人的油呀。反正給你坐到站頭就是了。

其他乘客：對呀，自家人幫自家人，臂膀總是望裡彎的。

象局彙刊

三竹香齋象戲譜初集　平陽謝俠遜編校

第四局　着法正和明日披露

（低七星）

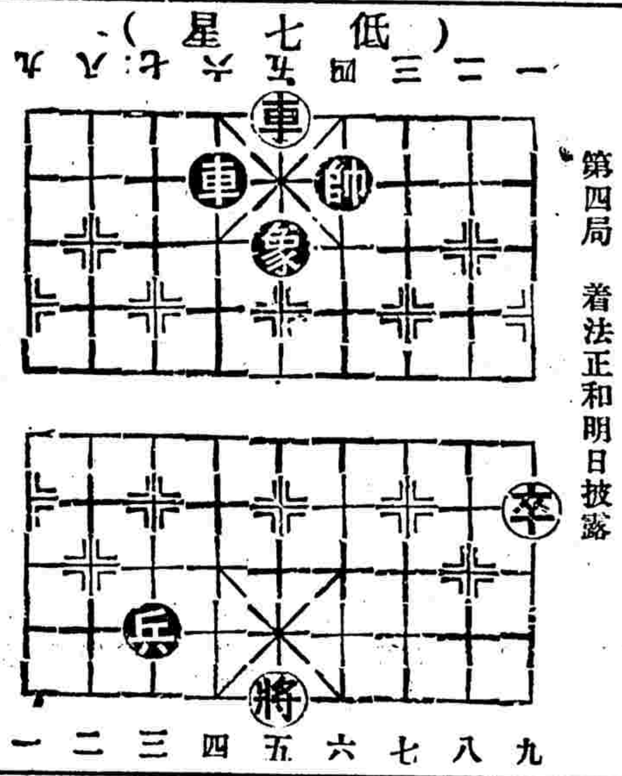

▲前刊第三局（觀燈步玉）着法正和披露

車二進四　相五退七　車二平三　士五退六　車三退八
士六進五　車三進八　士五退六　砲一平四　兵六平七
卒七平六　帥四進一　卒六進一　帥四平五　卒六進一
帥五平六　砲四退八變二
兵二進一　砲四退一　兵一平二
車三退七　帥六進一　砲四平八
兵二進一　車三平七
（二變接上）砲四退八　兵七進一（正和）
車三退八　兵二進一　車三進七
帥六進一　砲四退一　兵一平二
車三退一　帥六退一　車三退二
帥六進一　砲四平八　兵二進一
車三平七

新雅商店　北四川路虬江路角　京果海味　中西罐頭　糖果餅乾　送禮食品

出售業　雪鐵龍汽車出售　茲有五匹馬力三坐位雪鐵龍汽車一輛用過一年連有堅固倍常車胎因車主回國願廉售六百兩出售欲購者請至呂班路四號與紹司先生接洽電話西二七二六

紡織漂染整理業　●紡織漂染整理造紙各業注意●久著盛名之英國Sir James Farmer Norton廠出品各種漂染絲紗毛絨整理及造紙機器現敝公司爲駐華經理並備各種紡織機器荷蒙賜顧無任歡迎　上海白克路恆濟里八百七十號華泰貿易公司啟

領帶業　培德領帶公司　上海南京路大慶里一百九十六號　歡迎批發　新式印花綢帶及各種領花凡學校團體購滿一打以上九折

絲綿業　南久成綿綢府綢絲綿號　四馬路棋盤街口　本號向在杭湖採辦各種絲綿潔白輕軟舒適素受各界之樂用當茲秋涼之際需備小號爲酬答顧客起見特定價格如蒙惠顧竭誠歡迎

湖州機製絲綿工廠　湖州特產絲綿被絲綿服裝　每斤足十三元八角翻工被完一律奉送●門市部上海南京路餘興里內各大商店均有出售

機油業　上海機油公司　孟納拉路五十九號　本公司獨家經理美國金星牌汽車機油每介倫洋一元八角各種汽車另件及車胎等定價低廉奉贈「汽車正當加油法」一書

彈棒業　專修彈子檯　泰國記彈棒廠　虹口乍浦路四七八號　本廠新到袋口標準尺能使袋口正確今外國俱樂部均由本廠改正惟中國各俱樂部尚未實行特此通告如欲改正者請來函示明地址本廠即派技師前來試驗概不取資

臘味業　廣良田星記臘味莊　北四川路天潼路廣東街六百號　本號專製應時香腸醬鴨臘肉燒鴨叉燒並各種送禮臘味久已馳名中外如蒙光顧無任歡迎

織錦業　絲織風景　送禮上品　杭州都錦生絲織廠駐滬總行　上海北四川路蓬路南首12號　領帶　雙喜　專製各種天然絲及人造絲織廠所需之各種原料貨品優良售價克己樣品及章程函索即寄　杭州百歲坊巷　電話九〇一號　通信處

中西藥業　大學藥房　海寧路廿五號B　正式開幕大減價廿一天　營業科目、各國藥品、醫用器械、材料、化學藥品、醫院化粧、香品、家用良藥、工業藥品、配各大醫生處方、如蒙惠顧、特聘藥劑師專任、無任歡迎

佈景業　三多美術佈景公司　北京路貴州路口　本公司專給各種照相佈景油畫照相用具如假山欄杆石筍草地等件均可照給且擇選外埠來樣任憑定期不悞承蒙賜顧毋任歡迎

機器業　華東機器製造廠　閘北寶通路　電話中〇八〇七　承造及修理各項機器　印刷機器已製就多種

牙醫業　牙醫羅鑫泉　南京路大慶里口三七四　電話中央六二〇六號　德國愛克司光治療　疑難牙患皆可即刻攝片診斷專用白金鑲補種牙拔牙全口零粒無不舒適

仁德牙科醫院　北四川路老靶子路口三民隔壁　本院爲提倡牙齒衛生起見凡來院驗牙者免費洗牙半費　醫補鑲拔取費從廉　優待券函索即寄

壽器業　福記壽板號　電話中央五七三二　上等壽器廉價大批　本號自運雲南四川獨幅陰沉柳杉香楠壽板花紋精緻氣味芬芳選上從未到過淘異材也豫籌源源建桐方板特聘名師加工精製由五十元起至一萬元止以及西藏男女壽衣被褥綢緞衣衾等物品一應俱全如蒙光顧請移步到三馬路石路西首八十二號接洽

喜幛業　送香烟絲巾　福昌喜幛　凡定綢緞喜幛贈送香烟五十支或絲巾二方　三馬路福昌綢莊

銀耳業　蜀豐銀耳大減價展限兩星期　本號銀耳價廉貨美有口皆碑此次照價八折廉定三星期因接外埠來函多件請展限再減價兩星期仍照原價八折過此時期不再減價請諸君遠駕法租界愛多亞路香餉桶口廿七號

肥田粉業　上海肇豐行　界路一七二號　電話北四五三　本行九牛牌二虎牌肥田粉乃歐西名廠出品農家用之成本輕出產豐久已馳名零售批發一律歡迎

寄宿業　上海青年寄宿舍　高等宿舍出租　在北四川路清潔里房間膳食衛生按月收費低廉住搭食亦便

鈔票公司業　美國鈔票公司　總公司設在美國紐約分公司設在波士頓芝加哥費城及五大工廠分設在東京西門北京會計司胡同上海黃浦灘七號及香港內西華如蒙惠顧無任歡迎

烟業　廣東棉華生熟名煙　總批發所上海北四川路仁智里六九號　●雄雞●六兩幼絲●頂霧●揀葉熟烟●超寶●星牌●雙鹿牌●八卿桂味生切

南北貨海味業　萬利南北貨海味號　本號開設新垃圾橋南北路口發兌國產海味關山桃棗南北果品川莊銀耳白毛官燕自製龍鳳金團席面桃糕京慶吉餅素油包發行禮券備各界用酬應之

橡皮業　隆濟橡皮商號　法租界方板橋西榮華里四號　電話中央三七九三　本號總經理上海厚生橡皮廠各種品飛雁牌人力車車胎限期保用以及各種橡皮另件品質精良定價克己外埠經理佣金特別從優

印刷業　商務印書館　寶山路河南路北四川路　電話中央八〇七　承印中西書報證券票簿冊廣告名片請帖月份牌等仿宋體字楷體字明體

中華書局　靜安寺路　電話西一一二五號　鉛印石印橡皮版鋅版各種銅版精印仿宋體字照相版各種書籍雜誌名片等

酒菜館業　北京同興樓　大雅樓　四馬路石路口　三馬路西首　特別著名京菜　應時衛生佳餚

燕華樓酒家　四馬路神仙世界隔壁　廣州食品　日夜常便

廣州　廣東樂園餅家　五馬路中寶善街　又名河南小鳳餅　每打洋四角

茶業　新到平湖飯餈　家用之佳餚也●出品處平湖　本廠聘請名師精製潔白飯餈成錦匣旅行居家送禮饋贈合宜食法簡便價廉物美誠爲最上　海發行所滿庭坊廣福里

程裕隆茶號　新增各色美術花禮茶定價從廉　地址五馬路中石路東

酒業　法國金葉牌白蘭地　各大公司食物號均有出售　總經理華大公司▲仁記路念五號

中西食品業　泰豐罐頭食品公司　南京路一四五號　電話中央二〇九九　各界仕女欲選有益衛生之各種罐頭食品以及茶點等請來本公司

華興糖果食品公司　法大馬路紫來街口　新張大減價廿一天　本號特聘名師精製優美糖果色餅乾一應中西茶點中外罐頭無不應有盡有茲開幕伊始發行特品別放盤如蒙各界惠顧無不竭誠歡迎

綢緞業　正泰仁記綢緞局　上海石路中　裝修八月十六日起　秋季大減價一個月

履泰和號　上海法租界八仙橋西　綢緞洋貨　大減價九月初三日起十月初三日止

中外百貨業　先施公司　南京路　電話中央四三七　本公司專售中外百貨名目繁多不及備載如荷賜顧毋任歡迎

永安公司　南京路浙江路口　電話中央二二七七　本公司專售中外百貨名目繁多不及備載如荷賜顧毋任歡迎

唱機業　華樂唱機公司　上海北四川路仁智里六十六號　美術唱機門沽　批發特別價廉

中西醫士

內科陸士諤　門診上午十時至下午三時　寓跑馬廳汕頭路念三號

許永安專門瘰癧　新小東門內天官坊九十五號積一堂是　本醫士臨診一概包醫至愈誠有藥到病除之功如不見效分文不取所有醫金均從愈後付給

江少菁　內科　醫寓北泥城橋西首新聞路鴻慶里　新著奇病實驗一書代售處三馬路千頃堂四馬路望平街

潘燮生　男婦幼科　武進承槐卿夫子授　霞飛路吉鼎里〇四　門診（時間）上午十時至下午三時出診（診例）門診一元二角出診五元六角　南京路民永里達康呢絨號內

夏愼初醫師　新法戒烟　最新注射久戒無法

西醫眼科周生來　專用最新科學方法醫治一切危險目疾如沙眼星翳紅膜障光等症保愈

東方醫院　法界霞飛路大安里口　電話西二二八八　內外科　眼科　小兒科　產婦科　花柳科　皮膚科　時間上午九時至十二時下午一時至六時　醫師李樹聲　醫師葉露

專醫沙眼　高澤民　寓北四川路仁智里一百四十九號　斷根不發

醫學博士孫粹存　上午十時至十二時　下午二時半至六時　在南京路中英藥房

花柳皮膚李清亮　上午九時至十二時　下午二時至五時　在英華藥房

朱少坡門人朱孟莪醫士　專理男婦兒科　新閘路六二〇號

同病相憐　專醫瘰癧　醫生雷安甫　法界南陽橋一百四十五號國語專修學校

傷科王子平　出而問世　上午九時至十二時　下午一時至三時　老西門內泰瑞里醫藥局

內科高保生

周召南　陳子昌　陳慈愛　醫生診所　北四川路安愼坊十六號（在橫濱橋左近）　門診上午八時至十二時　出診下午一時至四時　電話北五〇六五號（二）海寧路大學藥房隨請隨到

國醫祝味菊　專理男女大小方脈　法界霞飛路嵩山路對面實平里念三號

中醫章崇夫

儀器文具業　中華書局　四馬路棋盤街轉角　電話中央四四〇　自製理化器械博物標本

科學儀器館　河南路八號至五號　電話中央八二〇　開設二十七年發售儀器文具美術用品

豆乳業　生生豆乳公司　上海西門外小菜場寧康里口　杏仁豆乳　麥精豆乳　滋補豆乳　滋補甜乳　奉送試飲一瓶

中山豆乳公司　奉送試飲一瓶　麥精人參豆乳　杏仁滋補豆乳　各種滋補甜豆乳　純淡豆乳　（發行所）上海西門外萬生橋四號

書坊業　商務印書館　河南路北四川路　電話中央八〇七　專售編教科用書西書圖書雜誌小說中西碑帖影印書籍

中華書局　四馬路棋盤街轉角　電話中央九三一　中小學校教科圖書部編要新舊各種圖書英文科學出版

文明書局　南京路四五二號　電話中二〇八　發售各種書籍圖畫碑帖字畫名人屏聯堂幅中西文具儀器

五洲書社　虹口兆豐路南首塘山路九一號　發售本外埠各大書坊各種應用書籍小說雜誌字典英文科本週刊報及文具

敬贈歷代名人格言　上海派克路登賢里▲求古齋書局　敬告主人竟求人皆向善移風俗起見特贈●歷代名人格言最易發人猛省不費分文函索附郵一分

磁器業　鴻康祥磁號　小世界對面　七週紀念　江西磁器大減價一月

高亭唱片

我國唱片界異軍突起之 高亭唱片 係南北戲曲家最讚賞者

余叔岩　言菊朋

洪羊洞　珠簾寨　戰太平　空城計　八大鎚　狀元譜　魚腸劍　搜孤救孤　李陵碑　烏盆記

法門寺　轅門斬子　汾河灣　法場換子　清官冊　奇冤報　寶蓮燈　擊鼓罵曹　[illegible]　戰蒲關

（外埠函購郵運向本行分銷處上海南京路望平街口心聲唱機公司接洽）

高亭華行敬啓

大世界競社新劇十四日夜日戲目

黃韻霞　章曉蓀　劉漱華　王無能　俞樵翁　胡章　擁翠君安　張彩霞　董天厄　張懷玉　吳鐵魂　于國香

（日戲）全本烤　（夜戲）三四本獨手大盜

大世界鴻福堂紹興文戲十四日戲

沈九霞　張配紅　姚方松　張支美　葉得寶　趙雲鳳　張雪芳　雪玉梅　王永春　沈桂芳　俞存喜　駱福林　朱小寶　李泉華　金世江　王半李　王雲龍

（日戲）雙獅圖　（夜戲）七本華麗緣

新市遊戲場　虹口梧州路菜場南　門票每位大洋一角

沈易書　鄒笑笑　喩鐵魂　趙笑林　臧春風　小桂寶　張月英　張美云　張君　徐菊粉　陳紅桃　陳匯川　常海泉　陳廣禮　邵文韻　施竹亭　施春軒　施春娥　毛喬笙

三馬路大舞臺　榮記　九月十四日日戲　聘請名角演員手戲

王蘭芳　于蓮仙　張桂芬　孫慶芬　梅春華　林樹森　王匯川　殷春虎　王又宸　小尚雲

全本二本虹霓關

三馬路大舞臺　榮記　九月十四夜戲　禮聘名角演員手戲

陳月樓　張梅竹　李瑞亭　張桂芬　孫慶春　王匯川　韓玉卿　小翠花　王又宸　尚小雲

放牛　四平山　戰嘉興府　豪傑居　雪花園　慶頂珠　伐東吳　水淹七軍　女伽藍

大舞臺男女合演九月十四日戲

劉桐軒　彭春珊　琴秋芳　劉韻秋　高百歲　白牡丹　劉漢臣　麒麟童　雪芳　王芸芳　劉奎官　郭玉揚　于振廷　永年　魏德奎

新排新劇七本八本華麗緣

天蟾舞臺男女合演九月十四夜戲

魏德奎　陳永芳　琴秋秋　劉韻歲　高百丹　白牡臣　劉漢　麒麟童　雪芳　王芸芳　劉奎官　郭玉蓉　董志揚　彭春珊　劉桐軒　李春棠

新排新劇九本十本華麗緣

法界共舞臺男女合演九月十四日戲

小蘭春　陳彩霞　馬秀英　粉菊花　林如心　梁一鳴　張少泉　徐蘭芳　袁小樓　小蘭英　明艷亭　王文祥　于雨芳　姚玉英　姚蘭英　李桂芳　王榮森

頭本蓮花公主　公雞　新十八扯　（全部四十二本白蛇傳）

法界共舞臺男女合演九月十四夜戲

張少泉　梁一鳴　于雨亭　馬秀英　明佳芳　李小芳　袁樓伐　粉菊花　張月亭　姚玉獨　姚英打　小蘭英　陳彩霞　姚玉蘭　小蘭英

三娘教子　香學　子都　陰陽河　木關花鼓　戲迷傳　刀劈三關

笑舞臺　電話中三五一五　今日日戲　蔣老五殉情記　今夜開演　全部三笑

大世界京班十四日戲目

唐秋桂　曹艷秋　景玉峰　湯桂芳　郭坤泉　王寶蓮　李蓮芬　陳善甫　蓋大紅　張瑤卿　花翠琴　女叫天　邱德成　范永慶　女叫天　花翠琴　三本四本西遊記

湯湖船　南天門　大鬧地府

新新花園新聲大京班

特由十二點起至十二點

日戲　張慧聰　蔣鳳英　于俊宸　李鑫培　趙君甫　官鳳池　轅門斬子　三本長沙

夜戲　三四本飛龍傳

新新花園鐘社男女新劇

頓楚蓀　薛瘦梅　蔣呆兒　張大公　宋痴僧　夏天人　葉文英　林雍容　秦哈哈　董天心　凌優優　邵洒琨　胡化恨

（日）磨房產子　（夜）雍正皇帝

新新屋頂花園　門票二角　加賽不并

精神團　張治兒　易方朔　日三怕夜　佛法

新聲影戲　國產影片　蔣介石北伐　青年俠

露天影戲　著名長片

九月十三日起同日開映

先施樂園露佈

易社新劇　呂君爆　新排婦　著名現　世形　傑作記

優美班　雲絮　花二梅　多情的女伶　日夜開映

中華大戲院

血淚碑　今天日夜開映　明星公司新出大劇

日戲一點起價目日戲

中央大戲院

今天開映明星公司名貴新片

湖邊春夢

加映唐山風景二大本

日戲二點半五點　價目　夜戲九點一刻

百星大戲院

今日開映全世界第一

慷慨激昂哀感頑艷之大名片

西席地密爾傑作

黨人魂

cecil B. Demille's Production (the Volga A Boatman)

城南道俗影戲院

今天日夜開演　西遊記之一　八大河流沙　猪八戒鬧

合羣公司出品

愛普盧影戲院

今日下午五時半晚九時一刻開映

白相人

北京大戲院

北京路貴州路口　電話中央七四一〇

范朋克最得意傑作

劍俠蕩寇

十一大本

日戲第一場提早於下午二時正起映

請預先購券俾免臨時擁擠

價目

奧迪安大戲院

今天日夜開映三次

史璜生女士生平得意傑作

情海無邊

Gloria Swanson in THE COAST OF FOLLY

價目　（日戲）樓下七角　樓上九角　（夜戲）樓下九角　樓上一元二角　包廂一元五角

卡爾登影戲院

星期日•一•兩天開映

瑙梅絲萊女士最新佳作

NORMA SHEARER in His Secretary

浪漫女書記

每日下午自三時起至九時連演三次晚九時半開映

永安天韻樓大京班

特請海上著名梅派青衣花旦

譚紅梅

狸貓換太子

奧飛姆大戲院

今天日夜戲明星公司出品

上集梅花落　十大本

價目　日戲下午二點六點八點　夜戲

電話西四九一四

介紹德國花柳皮膚白濁專家柯立治醫生

柯醫生 Dr. W. Korem. D. 在滬有年

注意

敬啓者：本報自發行以來，九載於茲，荷蒙國內外農業諸君熱忱贊助，無任榮幸。明歲適值十週紀念，特將珍藏不易多得之耕織圖古本分送各界，以資紀念。每冊計圖四十六張（耕自佈種起，收穫止；織自育蠶起，成衣止），用上等紙張，印刷精美，無比。定於民國十七年一月一日出版。知蒙預約，祇收成本每冊洋一元，且贈及去年發行農趣報之結晶品（農趣彙刊）一大冊（另售每冊六角），以答惠顧心農業諸君之雅意。如欲先睹，請附郵六分，即寄。需者不僕，函索即寄。（預約數以千冊為限）（一分郵票十足通用）

寧波東鄉槐山邊農趣報社謹啓

269乙

大發池　浴室業　旅館業　時開上午七

鑄豐搪瓷公司　搪瓷業　精製各項器皿　定造門牌路牌

華美無線電公司　品用貨式價格最老最好

華美電器行　汽燈電器業

痔　立刻確根斷除

痔瘡一靈藥　同仁醫藥所

虹口牛奶棚　牛奶業

共和旅館　上海

遠東補藥　第一聲

遠東補藥業多，使指難數，銷行已久之，哈蘭士人中寶

不燥不膩，故年老氣衰，使男女老幼，無不咸宜，而具補氣補血補腦補精四大功效，能使婦女想孕育，使血氣充足，年壯康健，延年益壽，能使身體弱者強壯，小兒服之能發育，誠為遠東補藥第一聲也。

人中寶　大瓶二元　小瓶一元

上海四馬路中太和大藥房發行

國內外各埠分店及各大藥房均有出售

特色

遠東飯店

上海唯一之大旅店

本飯店專為招待來往中西仕商而設，建築既高，空氣光足，適合衞生，一切設備如會客廳、陽台、彈子房、理髮所以及汽車接送，皆有專員，愛將特色簡載於后